



PEMERINTAH DESA LAINUNGAN

RENCANA PEMBANGUNAN JANGKA MENENGAH

PENDAHULUAN

BAB 1

1.1. Latar Belakang

Menurut Undang-undang No. 6 Tahun 2014 tentang desa yang mengatakan bahwa pembangunan desa adalah upaya peningkatan kualitas hidup dan kehidupan untuk sebesar-besarnya masyarakat desa. Upaya peningkatan kualitas ini tidak terlepas dari tanggung jawab pemerintah desa baik peningkatan ekonomi, sosial budaya, politik dan kultural. Desa adalah salah satu entitas negara yang ada pada level paling bawah yang artinya bahwa desa memiliki masyarakat secara langsung. Desalah yang paling dekat dengan masyarakat dan desalah yang dapat mengakses kebutuhan masyarakat termasuk kebutuhan dalam peningkatan kualitas hidup.

Pembangunan yang dilakukan di desa, bukan hanya di tingkat desa tetapi juga dilakukan di tingkat kecamatan, kabupaten, provinsi hingga pusat, dimana semua tingkatan ini pembangunan yang dilakukan merupakan suatu penataan desa berdasarkan perkembangan desa wujud efektifitas penyelenggaraan pemerintahan desa, percepatan peningkatan kesejahteraan masyarakat desa, percepatan peningkatan kualitas pelayanan publik, peningkatan kualitas tata kelola pemerintahan desa dan daya saing yang berbasis potensi desa untuk desa maju dan mandiri.

Perencanaan pembangunan desa merupakan hal penting dalam menentukan arah dan kebijakan pembangunan di desa. Tidak ada pembangunan yang dapat dilakukan tanpa perencanaan yang disusun berdasarkan kerangka metodologi yang sesuai peraturan dan perundang-undangan yang ada. Perencanaan Pembangunan desa merupakan meninvestasi dari kewenangan desa berdasarkan asal usul dan kewenangan lokal berskala desa, yang di dalamnya mengandung unsur kewenangan mengatur dan mengurus pembangunan desa.

Membangun kemandirian Desa dalam kerangka Desa Membangun harus dimulai dari proses perencanaan dan penganggaran desa yang baik, dan diikuti dengan tata kelola program yang baik pula. Pembangunan desa yang efektif bukanlah semata-mata karena adanya kesempatan dengan adanya bantuan pendanaan yang cukup besar, akan tetapi



PEMERINTAH DESA LAINUNGAN

RENCANA PEMBANGUNAN JANGKA MENENGAH

merupakan hasil dari penentuan pilihan-pilihan prioritas kegiatan yang memang menjadi kebutuhan desa.

Sebagaimana salah satu dari Visi - Misi Pemerintahan Kabinet Kerja, yang ingin menjadikan desa sebagai pilar utama dalam membangun Indonesia. Untuk itu, kita tidak boleh mengulang kesalahan masa lalu, dimana perencanaan pembangunan desa dibuat ala kadarnya sehingga tidak bisa membedakan mana kebutuhan untuk masyarakat desa dan mana yang hanya keinginan sebagian kecil elit desa. Harapan menjadikan desa sebagai salah satu pilar utama dalam membangun Indonesia hanya dapat diwujudkan jika Pemerintah Desa bersama masyarakatnya sungguh-sungguh melaksanakan perencanaan pembangunan desa yang baik.

Oleh karenanya sebagai wujud dari kepedulian pemerintah desa dalam mengimplementasikan *Good Government* dan *Good Governance* dan sebagai amanah Undang-Undang No 6 Tahun 2014 Tentang Desa, maka disusunlah dokumen Perencanaan Pembangunan Desa dalam sebuah Dokumen RPJM Desa yang disusun secara partisipatif bersama dengan masyarakat. yang merupakan rencana strategis Desa untuk mencapai tujuan dan cita-cita desa. RPJMDES tersebut nantinya akan menjadi dokumen perencanaan yang akan menyesuaikan perencanaan tingkat kabupaten.

Demikian juga di Desa Lainungan, dokumen perencanaan pembangunan desa dalam bentuk RPJM telah disusun secara partisipatif dan merupakan rencana strategis Desa berdasarkan hasil musyawarah bersama dengan masyarakat Desa dalam upaya pencapaian tujuan dan cita-cita pembangunan Desa Lainungan enam Tahun Ke depan dan bagaimana RPJMDes ini menjadi acuan dalam proses Perencanaan, penganggaran Dan Pembangunan Desa sesuai dengan Visi Misi Kepala Desa yang akan disinkronkan dengan perencanaan pembangunan pemerintah Kabupaten Sidenreng Rappang.

1.2. Landasan Hukum

Landasan hukum yang digunakan untuk melaksanakan kegiatan penyusunan RPJM Desa Lainungan ini adalah :

Rencana Pembangunan Jangka Menengah Desa Lainungan Kecamatan Watang Pulu Kabupaten Sidenreng Rappang periode Tahun 2021 - 2026 ini disusun berlandaskan pada:



PEMERINTAH DESA LAINUNGAN

RENCANA PEMBANGUNAN JANGKA MENENGAH

1. Undang-undang Nomor 29 Tahun 1959 tentang Pembentukan Daerah-daerah Tingkat II Di Sulawesi (Lembaran Negara Indonesia Tahun 1959 Nomor 47, Tambahan Lembaran Negara Republik Indonesia Nomor 1822);
2. Undang-Undang Nomor 25 Tahun 2004 tentang Sistem Perencanaan Pembangunan Nasional (Lembaran Negara Republik Indonesia Tahun 2004 Nomor 5, Tambahan Lembaran Negara Republik Indonesia Nomor 4286);
3. Undang-Undang Nomor 33 Tahun 2004 tentang Perimbangan Keuangan Antara Pemerintah Pusat dan Daerah (Lembaran Negara Republik Indonesia Tahun 2004 Nomor 126, Tambahan Lembaran Negara Republik Indonesia Nomor 4725);
4. Undang-Undang Nomor 6 Tahun 2014 tentang Desa (Lembaran Negara Republik Indonesia Tahun 2014 Nomor 7, Tambahan Lembaran Negara Republik Indonesia Nomor 5495);
5. Undang-Undang Nomor 23 Tahun 2014 tentang Pemerintahan Daerah (Lembaran Negara Republik Indonesia Tahun 2014 Nomor 244, Tambahan Lembaran Negara Republik Indonesia Nomor 5587);
6. Peraturan Pemerintah Republik Indonesia Nomor 43 Tahun 2014 tentang Peraturan Pelaksanaan Undang-Undang Nomor 6 Tahun 2014 tentang Desa (Lembaran Negara Republik Indonesia Tahun 2014 Nomor 123, Tambahan Lembaran Negara Republik Indonesia Nomor 5539), sebagaimana telah diubah dengan Peraturan Pemerintah Nomor 47 Tahun 2015 (Lembaran Negara Republik Indonesia Tahun 2015 Nomor 175, Tambahan Lembaran Negara Republik Indonesia Nomor 5757);
7. Peraturan Pemerintah Republik Indonesia Nomor 60 Tahun 2014 tentang Dana Desa yang Bersumber dari Anggaran Pendapatan dan Belanja Negara (Lembaran Negara Republik Indonesia Tahun 2014 Nomor 7, Tambahan Lembaran Republik Indonesia Nomor 5495) sebagaimana telah diubah terakhir kali dengan Peraturan Pemerintah Tahun 2016 (Lembaran Negara Republik Indonesia Tahun 2016 Nomor 5864);
8. Peraturan Menteri Dalam Nomor 111 Tahun 2014 tentang Pedoman Teknis Peraturan di Desa (Berita Negara Republik Indonesia Tahun 2014 Nomor 2091);
9. Peraturan Menteri Dalam Negeri Nomor 114 Tahun 2014 tentang Pedoman Pembangunan Desa (Berita Negara Republik Indonesia Tahun 2014 Nomor 2094);
10. Peraturan Menteri Desa, Pembangunan Daerah Tertinggal, dan Transmigrasi Nomor 2 Tahun 2015 tentang Pedoman Tata Tertib dan Mekanisme Pengambilan Keputusan Musyawarah Desa (Berita Negara Republik Indonesia Tahun 2015 Nomor 159);
11. Peraturan Menteri Dalam Negeri Republik Indonesia Nomor 20 Tahun 2018 Tentang Pengelolaan Keuangan Desa (Berita Negara Republik Indonesia Tahun 2018 Nomor 611);
12. Peraturan Menteri Desa, Pembangunan Daerah Tertinggal Dan Transmigrasi Republik Indonesia Nomor 17 tentang Pedoman Umum Pembangunan Dan



PEMERINTAH DESA LAINUNGAN

RENCANA PEMBANGUNAN JANGKA MENENGAH

Pemberdayaan Masyarakat Desa (Berita Negara Republik Indonesia Tahun 2019 Nomor 1261);

13. Peraturan Daerah Provinsi Sulawesi Selatan Nomor 1 tahun 2019 tentang Rencana Pembangunan Jangka Menengah Daerah (RPJMD) Provinsi Sulawesi-Selatan tahun 2018-2023 (Lembaran Daerah Provinsi Sulawesi Selatan Tahun 2019 Nomor 1, Nomor Registrasi Peraturan Daerah Provinsi Sulawesi Selatan : 1-74/2019);
14. Peraturan Daerah Kabupaten Sidenreng Rappang Nomor 5 Tahun 2012 Tentang Rencana Tata Ruang Wilayah Kabupaten Sidenreng Rappang Tahun 2012-2013 (Lembaran Daerah Tahun 2012, Nomor 5, Tambahan Lembaran Daerah Nomor 26);
15. Peraturan Daerah Kabupaten Sidenreng Rappang Nomor 14 Tahun 2016 Tentang Pembangunan Kawasan Pedesaan (Lembaran Daerah Tahun 2016, Nomor 14);
16. Peraturan Daerah Kabupaten Sidenreng Rappang Nomor 06 Tahun 2019 tentang Rencana Pembangunan Jangka Menengah Daerah Tahun 2018-2023 (Lembaran Daerah Kabupaten Sidenreng Rappang Tahun 2019, Nomor 06);

1.3. Maksud dan Tujuan

Penyusunan RPJM-Desa Lainungan, Kecamatan Watang Pulu, Kabupaten Sidrap, ini mempunyai Maksud dan Tujuan sebagai berikut:

1.3.1. Maksud RPJM Desa

Maksud dari penyusunan dokumen Rencana Kerja Jangka Menengah Desa (RPJMDes) Sebagai Berikut :

- a. Menjabarkan visi misi Kepala Desa terpilih ke dalam arah kebijakan pembangunan Desa dalam bentuk program dan kegiatan yang sinkron dengan pembangunan Daerah.
- b. Sebagai dasar/pedoman kegiatan atau pelaksanaan pembangunan di desa 6 (enam) tahun ke depan.

Sebagai dasar penyusunan Peraturan Desa tentang Anggaran Pendapatan dan Belanja Desa (APBDesa).

1.3.2. Tujuan RPJM Desa

- a. Agar Desa Lainungan memiliki dokumen perencanaan pembangunan Desa Lainungan dalam lingkup skala Desa Lainungan yang berkesinambungan dalam waktu 6 (Enam) tahun dengan menyelaraskan kebijakan pembangunan daerah.
- b. Sebagai dasar/pedoman kegiatan RKP-Desa Lainungan.
- c. Sebagai masukan penyusunan Rencana Anggaran Pendapatan dan Belanja Desa Lainungan (RAPB-Desa Lainungan).



PEMERINTAH DESA LAINUNGAN

RENCANA PEMBANGUNAN JANGKA MENENGAH

- d. Membangun kesadaran masyarakat Desa Lainungan untuk menata diri dan lingkungan yang memungkinkan masyarakat terlibat secara aktif, produktif dan berinisiatif.
- e. Disusunnya/dibuat rencana pembangunan jangka lima sampai sepuluh tahun yang dijabarkan dalam kegiatan Rencana Pembangunan Tahunan Desa Lainungan.

1.4. Sistematika RPJM Desa

Rencana RPJM-Desa Lainungan Tahun 2020-2026 disusun dengan sistematika sebagai berikut :

BAGIAN I. PENDAHULUAN

Bab ini memuat latar belakang, landasan hukum, maksud dan tujuan serta sistematika penyusunan RPJM Desa

BAGIAN II. KONDISI UMUM DESA

Bab ini membuat Profil Desa yang terdiri dari sejarah desa, kondisi geografi dan demografi, pencapaian indeks desa membangun (indeks ketahanan ekonomi, indeks ketahanan sosial, indeks ketahanan lingkungan), kondisi aset dan potensi aset, data kemiskinan.

Sub bab kedua yakni kondisi pemerintahan desa yang terdiri dari pembagian wilayah desa dan struktur pemerintah desa (struktur pemerintah desa, BPD).

Sub bab ketiga yakni kondisi kemasyarakatan desa yang terdiri dari PKK, Karang Taruna, BUMDES, kelompok Tani, DLL.

BAGIAN III. PROSES PENYUSUNAN RPJM DESA

Bab ini memuat Rangkaian Proses penyusunan RPJMDES yang disajikan dalam Sosialisasi, Penyelarasan arah kebijakan perencanaan kabupaten serta musyawarah yang terdiri dari Musyawarah desa dan musrenbang RPJMDes

BAGIAN IV. RUMUSAN POTENSI DAN MASALAH DESA



PEMERINTAH DESA LAINUNGAN

RENCANA PEMBANGUNAN JANGKA MENENGAH

Bab ini membahas tentang Rumusan Potensi dan Masalah yang ada di desa yakni Potensi Desa serta Rumusan Prioritas masalah yang ada di desa dibidang pemerintahan desa, pembangunan desa, pembinaan kemasyarakatan desa, pemberdayaan masyarakat desa dan penanganan bencana.

BAGIAN V. ARAH KEBIJAKAN PERENCANAAN PEMBANGUNAN DESA

Bab ini membahas visi misi kepala desa, arah kebijakan perencanaan pembangunan desa, program dan kegiatan indikatif pembangunan desa untuk penyelenggaraan pemerintahan desa, pembangunan desa, pembinaan kemasyarakatan desa, pemberdayaan masyarakat desa dan untuk penanganan bencana serta strategis pencapaian

BAGIAN VI. PENUTUP

Bab ini menjelaskan bahwa dokumen ini menjadi acuan pemerintah desa dalam menjalankan program dan kegiatannya selama 6 (Enam) Tahun ke depan.

LAMPIRAN-LAMPIRAN

- 1) Dalam menyusun RPJM-Desa Lainungan Lainungan ini, pemerintahan Desa Lainungan harus memperhatikan dengan sungguh-sungguh aspirasi yang berkembang di masyarakat dan melakukan pengkajian keadaan Desa Lainungan dengan tujuan mengumpulkan data mengenai keadaan masyarakat, masalah, potensi dan berbagai informasi yang terkait, dalam pengkajian keadaan Desa Lainungan ini difasilitasi oleh KPMD beserta LPM.
- 2) Rancangan RPJM-Desa Lainungan disampaikan oleh kepala Desa Lainungan kepada pemangku kepentingan yaitu LPM, LK, PKK-Desa Lainungan, KPMD, Tokoh Masyarakat, Tokoh Agama, dan kelompok masyarakat lainnya;
- 3) Setelah dirumuskan RPJM-Desa Lainungan, Pemerintahan Desa Lainungan melaksanakan musrenbang Desa Lainungan untuk mendengarkan penjelasan kepala Desa Lainungan tentang perencanaan pembangunan Desa Lainungan dan merumuskan rancangan Rencana Kerja Pembangunan Desa Lainungan (RKPD);
- 4) Setelah dilakukan Musrenbang-Desa Lainungan sebagaimana dimaksud dalam ayat (4), maka kepala Desa Lainungan mengajukan rancangan RPJM Desa Lainungan kepada BPD, selanjutnya BPD menyelenggarakan rapat paripurna untuk membahas dan menetapkan RPJM Desa Lainungan.



PEMERINTAH DESA LAINUNGAN

RENCANA PEMBANGUNAN JANGKA MENENGAH

- 5) Setelah RPJM Desa Lainungan ditetapkan dan disahkan bersama BPD, maka Kepala Desa Lainungan memerintahkan Sekretaris Desa Lainungan untuk mengundangkannya dalam lembaran Desa Lainungan.





KONDISI UMUM DESA

2.1. Profil Desa

Profil Desa adalah gambaran menyeluruh tentang Sejarah, kondisi geografi dan demografi Desa, pencapaian indeks desa membangun yang terdiri dari indeks ketahanan ekonomi, indeks ketahanan sosial, indeks ketahanan lingkungan, kondisi aset dan potensi desa, serta data kemiskinan desa.

2.1.1. Sejarah Desa

Desa Lainungan merupakan salah satu dari 10 Desa / Kelurahan yang ada di Kecamatan Watang Pulu Kabupaten Sidenreng Rappang. Desa Lainungan terdiri atas 3 (tiga) Dusun yakni Dusun I Kulua, Dusun II Makkadae dan Dusun III Toddang Paberre. Desa Lainungan adalah Desa Lainungan pertanian / Perkebunan dan jasa. Berikut gambaran tentang sejarah perkembangan Desa Lainungan ini.

TAHUN	PERISTIWA
1930 - 1960an	Lainungan merupakan salah satu perkampungan tertua dan sangat luas di Kabupaten Sidenreng Rappang yang dulu dikatakan “Kampung KULUA” yang terdiri dari beberapa pemukiman diantaranya : Abbanuangnge, Pangempangnge, Pabbaresseng, Kamirie, Kampung Baru, kemudian pada saat banyaknya gerombolan gerombolan Gorella (Perampok) yang masuk membakar perkampungan sehingga warga banyak yang melarikan diri untuk mencari tempat yang aman dan membentuk kembali suatu perkampungan. Yang mana perkampungan tersebut itu merupakan tempat Persinggahan orang-orang dulu untuk minum yang sering dikatakan dulu Onroang Inungen pada saat melewati kampung ini dengan tujuan ke parepare, disebabkan karena adanya mata air yang mengalir dari gunung melalui pecahan bambu akhirnya dikatakan Lainungan.



PEMERINTAH DESA LAINUNGAN

RENCANA PEMBANGUNAN JANGKA MENENGAH

1959	Gerombolan DI/TII dan Gorella membakar beberapa rumah dan selalu mengadakan perampokan dimana-mana, Kampung Lainungan ini sering terjadi bentrokan, tembak menembak antara DI/TII dengan TKR. Tidak ada yang tersisa. Sebagian penduduk mengungsi ke daerah daerah lain, Lainungan dikuasai gerombolan dan mirip daerah tak berpenghuni.
1961	Ketertiban dan keamanan dapat dipulihkan. TNI berhasil menguasai Lainungan dan pemberontak telah meninggalkan Lainungan. Warga yang mengungsi sebagian kembali ke Lainungan. Pembangunan perlahan-lahan mulai dilakukan.
1977-1982	Sesuai dengan aturan Pemerintah pusat yang menghendaki adanya keseragaman administrasi Pemerintahan, Desa Lainungan telah menjadi bagian Kecamatan Watang Pulu dengan nama Desa Lainungan pada saat itu. Kepala Desa Lainungan saat itu dijabat oleh ANDI TOLO CANTE dengan Kepala Lingkungan ANDI OJENG pada saat itu
1982-1987	Kepala Desa Lainungan pada saat itu dijabat oleh NOHONG.BEDDU
1987- 1992	Kepala Desa Lainungan dijabat oleh NOHONG BEDDU sehubungan dengan adanya Program Pemerintah tentang Pemberian Subsidi Desa Lainungan sehingga pada saat itu Desa Lainungan masih dijabat oleh NOHONG BEDDU .
1992- 1997	Desa Lainungan dijabat Oleh NOHONG BEDDU
	Diadakan Pemilihan Kepala Desa Lainungan yang Ketiga dengan suara terbanyak pada saat itu NOHONG BEDDU untuk memimpin yang ketigakalinya.
	Diadakan Pemilihan Kepala Desa Lainungan yang Keempat dengan suara terbanyak pada saat itu NOHONG BEDDU untuk memimpin yang keempatkalinya.
1997	Pemilihan Umum (NOHONG BEDDU)



PEMERINTAH DESA LAINUNGAN

RENCANA PEMBANGUNAN JANGKA MENENGAH

2002	Pemilihan Umum (ANDI MALLE)
2007 – 2013	Pemilihan Umum (ANDI HARUNA)
2013 – 2019	Pemilihan Umum (ANDI HARUNA)
2020 sampai sekarang	Pemilihan Umum (ANDI HARUNA)

Tabel 1. Daftar Kepala Desa Lainungan

NO.	NAMA	PERIODE	JABATAN
1.	ANDI TOLO CANTE	1977-1982	KEPALA DESA
2.	NOHONG.BEDDU	1982-1987	KEPALA DESA
3.	NOHONG BEDDU	1987-1992	KEPALA DESA
4.	NOHONG BEDDU	1992-2002	KEPALA DESA
5.	ANDI MALLE	2002-2007	KEPALA DESA
6.	ANDI HARUNA	2007-2013	KEPALA DESA
7.	ANDI HARUNA	2013-2019	KEPALA DESA
8.	MUHAMMAD	2019-2020	PLT. KEPALA DESA
9.	ANDI HARUNA	2020-2026	KEPALA DESA

2.1.2. Kondisi Geografi dan Demografi

- Keadaan Geografis
 - Batas Wilayah

Tabel 2. Batas Desa Lainungan

BATAS	DESA	KECAMATAN
Sebelah Utara	Kelurahan Lawawoi	Watang Pulu
Sebelah Selatan	Desa Lainungan Mattirotasi	Watang Pulu
Sebelah Timur	Kelurahan Bangkai / Arawa	Watang Pulu
Sebelah Barat	Desa Lainungan Makkawaru/Alitta	Mattiro Bulu

Sumber Data : *Data Profil Desa Lainungan Tahun 2019*

Adapun titik koordinat Kantor Desa Lainungan sebagai berikut :

Garis Lintang : -3.97605



PEMERINTAH DESA LAINUNGAN

RENCANA PEMBANGUNAN JANGKA MENENGAH

Garis Bujur : 119.77024

Ketinggian dari permukaan air laut : 186 mdpl

b) Luas Wilayah

Luas Desa Lainungan sekitar 25,7 Km². Yang terletak di sebelah Selatan Pintu Gerban Kecamatan Watang Pulu, Kabupaten Sidenreng Rappang dengan jarak 7 Km. Sebagian besar wilayah Desa Lainungan adalah Petani atau Perkebunan.

Tabel 3. Luas Wilayah Desa Lainungan

LUAS WILAYAH	
Luas tanah sawah	145,49 Ha
Luas tanah pekarangan	49,39 Ha
Luas tanah kering	43,39 Ha
Luas tanah perkebunan	1.074,95 Ha
Luas tanah padang rumput	1.020,94 Ha
Luas fasilitas umum	27,26 Ha
Luas tanah hutan	1.254,67 Ha
TOTAL LUAS	2.570,00 Ha

Sumber Data : *Data Profil Desa Lainungan Tahun 2019*

c) Keadaan Topografi

Secara umum keadaan topografi Desa Lainungan adalah daerah Pegunungan atau perbukitan.

Tabel 4. Topografi Desa Lainungan

a. Topografi

Desa Lainungan/kelurahan dataran rendah	Ya	17,00 Ha
Desa Lainungan/kelurahan berbukit-bukit	Ya	25,00 Ha
Desa Lainungan/kelurahan dataran tinggi/pegunungan	Ya	35,00 Ha
Desa Lainungan/kelurahan lereng gunung	Ya	7,00 Ha
Desa Lainungan/kelurahan aliran sungai	Ya	3,00 Ha

b. Letak

Desa Lainungan/kelurahan kawasan perkantoran	Ya	0,50 Ha
Desa Lainungan/kelurahan kawasan campuran	Ya	1,00 Ha
Desa Lainungan/kelurahan kawasan industri	Ya	1,00 Ha
Desa Lainungan/Kelurahan perbatasan dengan kabupaten lain	Ya	10,00 Ha
Desa Lainungan/kelurahan bebas banjir	Ya	2,57 Ha

c. Orbitasi

Jarak ke ibu kota kecamatan	8,60 Km
Lama jarak tempuh ke ibu kota kecamatan dengan kendaraan bermotor	13 Menit



PEMERINTAH DESA LAINUNGAN

RENCANA PEMBANGUNAN JANGKA MENENGAH

Kendaraan umum ke ibu kota kecamatan	25, Ada
Jarak ke ibu kota kabupaten/kota	15,00 Km
Lama jarak tempuh ke ibu kota kabupaten dengan kendaraan bermotor	22 menit
Jarak ke ibu kota provinsi	162,9 Km
Lama jarak tempuh ke ibu kota provinsi dengan kendaraan bermotor	3 Jam 22 menit
Kendaraan umum ke ibu kota provinsi	50, Ada

Sumber Data : *Data Profil Desa Lainungan Tahun 2019*

d) Keadaan Iklim

Iklim Desa Lainungan sebagaimana Desa Lainungan lain di wilayah Indonesia beriklim tropis dengan dua musim, yakni Kemarau dan Hujan.

Tabel 5. Keadaan Iklim Desa Lainungan

IKLIM	
Curah hujan	375,00 mm
Jumlah bulan hujan	6,00 bulan
Kelembapan	23,00
Suhu rata-rata harian	35,00 Oc

Sumber Data : *Data Profil Desa Lainungan Tahun 2019*

e) Prasarana Umum yang ada Di Desa Lainungan sebagai berikut :

Tabel 6. Prasarana Umum Desa Lainungan

NO.	JENIS PRASARANA	VOLUME	LOKASI
1	Gedung PAUD	1 Unit	Dusun I Kulua
2	Gedung TK	1 Unit	Dusun I Kulua
3	Gedung SD	2 Unit	Dusun I Kulua
4	Pustu	1 Unit	Dusun I Kulua
5	Kantor Desa	1 Unit	Dusun I Kulua
6	Gedung BUMDes	1 Unit	Dusun I Kulua
7	Masjid	1 Unit	Dusun I Kulua
8	Posyandu	2 Unit	Dusun II Makkadae
9	Pemakaman Umum	2 Lokasi	Dusun I Kulua
10	Gedung POSKESDES	1 Unit	Dusun I Kulua
11	Gedung Olahraga	1 Unit	Dusun I Kulua
12	Bak Air Minum PAMSIMAS	1 Unit	Dusun I Kulua



PEMERINTAH DESA LAINUNGAN

RENCANA PEMBANGUNAN JANGKA MENENGAH

13	Lapangan Bola	1 Unit	Dusun I Kulua
----	---------------	--------	---------------

Sumber data : *Data olahan Desa Tahun 2020*

2. Kondisi Demografi

1) Jumlah Penduduk

Penduduk Desa Lainungan berjumlah 3.016 Jiwa dengan jumlah 824 KK. Berikut perbandingan jumlah penduduk perempuan dengan laki-laki.

Tabel 7. Jumlah Penduduk Desa Lainungan

JUMLAH PENDUDUK		PERSEN
Jumlah laki-laki	1.451 orang	48,11
Jumlah perempuan	1.565 orang	51,89
Jumlah total	3.016 orang	100
Jumlah kepala keluarga	824 KK	100
Jumlah kepala keluarga Laki-laki	631 KK	76,58
Jumlah kepala keluarga Perempuan	193 KK	23,42
Kepadatan Penduduk	117,04 per KM	100

Sumber Data : *Data Profil Desa Lainungan Tahun 2020*

Berdasarkan data di atas menunjukkan bahwa jumlah penduduk perempuan lebih besar sebanyak 1565 Jiwa atau 51,89 % dibandingkan dengan jumlah Laki-laki yang hanya 1451 Jiwa atau 48,11%. Untuk kepala keluarga Laki-laki lebih tinggi nilainya sebesar 631 KK atau 76,58% dibandingkan dengan jumlah Kepala keluarga Perempuan sebesar 193 KK atau 23,42%. Walaupun jumlah Kepala Keluarga Perempuan cukup tinggi dengan angka ini.

2) Pertumbuhan Jumlah Penduduk

Berdasarkan pertumbuhan jumlah penduduk di setiap Tahunnya dapat dilihat berdasarkan tabel berikut ini :

Tabel 8. Pertumbuhan Penduduk Desa Lainungan

NO	JENIS KELAMIN	JUMLAH PENDUDUK (JIWA)		
		2018	2019	2020
1.	Laki- laki	1.382	1.447	1.451
2.	Perempuan	1.496	1.561	1.565
JUMLAH JIWA		2.870	3.008	3.016

Sumber data : *Buku Data Rekapitulasi Penduduk Akhir Bulan Desa Lainungan Tahun 2020*

Berdasarkan data diatas, menunjukkan bahwa pertumbuhan penduduk desa mengalami peningkatan di tahun 2018 ke tahun 2019. Hal ini disebabkan tingkat



PEMERINTAH DESA LAINUNGAN

RENCANA PEMBANGUNAN JANGKA MENENGAH

kelahiran dan penduduk yang masuk ke desa cukup tinggi, sedangkan dan tahun 2019 ke tahun 2020, justru mengalami penurunan tingkat pertumbuhannya. Hal ini disebabkan karena tinggal kelahiran rendah dan terjadinya beberapa perpindahan penduduk yang keluar dari desa.

3) Jumlah Penduduk Menurut Mata Pencapaian

Desa Lainungan adalah merupakan daerah pertanian/Perkebunan yang menjadi tumpuan harapan Sidenreng Rappang sebagai Desa Lainungan produksi padi/Jagung olehnya itu Penduduk umumnya bekerja dibidang pertanian/Perkebunan Berikut perbandingan persentase jenis mata pencapaian penduduk.

Tabel 9. Mata Pencapaian Desa Lainungan

Jenis Pekerjaan	Laki-laki	Perempuan	Jml	Persen
Petani	802 orang	133 orang	935	31,00
Buruh Tani	287 orang	113 orang	400	13,26
Pegawai Negeri Sipil	10 orang	10 orang	20	0,66
Peternak	3 orang	3 orang	6	0,20
TNI	2 orang	0 orang	2	0,07
POLRI	2 orang	0 orang	2	0,07
Pedagang Keliling	8 orang	15 orang	23	0,76
Tukang Kayu	4 orang	0 orang	4	0,13
Tukang Batu	1 orang	0 orang	1	0,03
Karyawan Perusahaan Pemerintah	0 orang	1 orang	1	0,03
Wiraswasta	158 orang	64 orang	222	7,36
Belum Bekerja	232 orang	218 orang	250	14,92
Ibu Rumah Tangga	0 orang	786 orang	786	26,06
Purnawirawan/Pensiunan	8 orang	2 orang	10	0,33
Perangkat Desa Lainungan	7 orang	6 orang	13	0,43
Buruh Harian Lepas	11 orang	2 orang	13	0,43
Pengusaha perdagangan hasil	3 orang	0 orang	3	0,10
Pemilik usaha jasa transportasi	9 orang	0 orang	9	0,30
Sopir	54 orang	0 orang	54	1,79
Pengrajin industri rumah tangga	2 orang	1 orang	3	0,10
Karyawan Honorer	27 orang	32 orang	59	1,96
Jumlah Total Penduduk	3.016 orang		100	

Sumber Data : *Data Profil Desa Lainungan Tahun 2019*

Berdasarkan data diatas menunjukkan bahwa mata pencapaian petani di Desa Lainungan terbesar jumlahnya yakni 935 jiwa atau 31,00% selanjutnya buru tani terbesar ketiga setelah ibu rumah tangga yakni 400 jiwa atau 13,26%. Ini artinya bahwa 44,26% masyarakat Desa Lainungan di Pertanian.



PEMERINTAH DESA LAINUNGAN

RENCANA PEMBANGUNAN JANGKA MENENGAH

4) Jumlah penduduk Menurut Pendidikan

Pendidikan adalah hal paling penting dalam memajukan tingkat kesejahteraan pada umumnya dan tingkat perekonomian pada khususnya. Dengan tingkat pendidikan yang tinggi maka akan mendongkrak tingkat kecakapan. Tingkat kecakapan juga akan mendorong tumbuhnya keterampilan kewirausahaan dan pada gilirannya mendorong munculnya lapangan pekerjaan baru. Dengan sendirinya karena membantu program pemerintah untuk membuka lapangan kerja baru guna mengatasi pengangguran. Pendidikan biasanya akan mempertajam sistematis pola pikir atau pola pikir individu. Selain itu mudah menerima informasi yang lebih maju.

Dibawah ini tabel yang menunjukkan tingkat rata – rata pendidikan warga Desa Lainungan :

Tabel 10. Menurut Pendidikan Desa Lainungan

Tingkatan Pendidikan	Laki-laki	Perempuan
Usia 0 - 2 tahun yang belum masuk PAUD	15 orang	20 orang
Usia 3 - 4 tahun yang sedang PAUD	44 orang	46 orang
Usia 5 - 6 tahun yang sedang TK/play group	44 orang	46 orang
Usia 7 - 12 tahun yang tidak pernah sekolah	20 orang	35 orang
Usia 13 - 15 tahun yang sedang sekolah	269 orang	254 orang
Usia 16 - 18 tahun tidak pernah sekolah	34 orang	27 orang
Usia 18 - 56 tahun pernah SD tetapi tidak tamat	215 orang	256 orang
Tamat SD/ sederajat	648 orang	659 orang
Usia 12 - 56 tahun tidak tamat SLTP	289 orang	260 orang
Usia 18 - 56 tahun tidak tamat SLTA	237 orang	264 orang
Tamat SMP/ sederajat	359 orang	399 orang
Tamat SMA/ sederajat	202 orang	230 orang
Tamat D-1/ sederajat	3 orang	7 orang
Tamat D-2/ sederajat	11 orang	23 orang
Tamat D-3/ sederajat	10 orang	23 orang
Tamat S-1/ sederajat	17 orang	25 orang
Tamat S-2/ sederajat	0 orang	1 orang

Sumber Data : *Data Profil Desa Lainungan Tahun 2019*

Berdasarkan data diatas bahwa tingkat pendidikan desa itu sudah mencapai sampai tingkat S-1 sebesar 42 orang bahkan Pendidikan S-2 telah mencapai 1 orang. Ini artinya bahwa tingkat kesadaran masyarakat desa sudah tinggi walaupun jumlah masyarakat yang belum menamatkan Pendidikan SD



PEMERINTAH DESA LAINUNGAN

RENCANA PEMBANGUNAN JANGKA MENENGAH

masih lebih tinggi yakni sebesar 1.856 orang. Hal ini disebabkan karena tingginya angka pekerja anak untuk produksi pertanian musiman seperti musim panen Jagung dan panen padi pada awal tahun 2000an.

5) Jumlah Penduduk Menurut Kesehatan

Peningkatan derajat kesehatan masyarakat di Desa Lainungan antara lain dapat dilihat dari status kesehatan, serta pola penyakit. Status kesehatan masyarakat antara lain dapat dilihat melalui berbagai indikator kesehatan seperti meningkatnya usia harapan hidup, menurunnya angka kematian bayi.

Tabel 11. Menurut Kesehatan Desa Lainungan

NO	TAHUN	KELAHIRAN		KEMATIAN	
		L	P	L	P
1	2017	36	45	14	10
2	2018	37	41	11	15
3	2019	40	30	10	7
	Jumlah	113	116	35	32

Sumber Data : *Buku Data Rekapitulasi Tahun 2019*

Berdasarkan data diatas angka kelahiran selama tiga (3) tahun terakhir lebih banyak perempuan yakni sebesar 116 bayi atau 50,66% dan tingkat kelahiran tertinggi terjadi di tahun 2017 yakni sebesar 81 bayi, lalu ditahun 2018 sebanyak 78 dan ditahun 2019 turun menjadi 70 bayi

Sedangkan angka kematian selama tiga (3) tahun jumlah Laki-laki yang lebih tinggi yakni sebesar 35 Orang atau 52,24%, sedangkan perempuan hanya 32 Orang atau 47,76% dan untuk kematian tertinggi terjadi di tahun 2018 yakni sebesar 26 orang, lalu tahun 2017 sebesar 24 orang dan turun lagi ditahun 2019 hanya 17 orang.

Dari data diatas, ternyata tingkat kelahiran di desa lebih tinggi dari pada tingkat kematian atau 3:1.

6) Jumlah Penduduk Kehidupan beragama



PEMERINTAH DESA LAINUNGAN

RENCANA PEMBANGUNAN JANGKA MENENGAH

Penduduk Desa Lainungan mayoritas beragama Hindu. Dalam kehidupan beragama penduduk saling menduduk dan rukun dalam menjalankan kehidupan agama masing-masing. Jumlah penduduk Desa Lainungan menurut agama yang dipeluk dapat dilihat pada tabel dibawah ini.

Tabel 12. Menurut Agama Desa Lainungan

NO.	AGAMA	JUMLAH	PERSEN (%)
1.	ISLAM	1608	53,32
2.	HINDU	1408	46,68
JUMLAH		3016	100

Sumber Data : *Data olahan Desa Tahun 2020*

Berdasarkan data diatas bahwa penduduk Desa Lainungan hanya beragama islam dan beragama Hindu Towani (Tolotang). Jumlah penduduk yang beragama islam yang terbesar yakni sebanyak 1608 Jiwa atau 53,32% sedangkan jumlah penduduk yang beraga Hindu Towani (Tolotang) sebesar 1408 Jiwa atau 46,68%.

7) Jumlah Penduduk Sesuai dengan Kesejahteraan Masyarakat

Berikut perbandingan jumlah KK Sejahtera dan Pra Sejahtera di Desa Lainungan Sebagai Berikut :

Tabel 13. Menurut Kesejahteraan Masyarakat Desa Lainungan

KESEJAHTERAAN KELUARGA		PERSEN
1. Jumlah keluarga prasejahtera	521 keluarga	63,23
2. Jumlah keluarga sejahtera 1	284 keluarga	34,47
3. Jumlah keluarga sejahtera 2	12 keluarga	1,46
4. Jumlah keluarga sejahtera 3	5 keluarga	0,61
5. Jumlah keluarga sejahtera 3 plus	2 keluarga	0,24
Total jumlah kepala keluarga	824 keluarga	100

Sumber Data : *Data Profil Desa Lainungan Tahun 2019*

Berdasarkan data diatas bahwa jumlah Keluarga prasejahtera di Desa Lainungan paling tinggi yakni sebesar 521 KK atau 63,23% dengan kategori sangat miskin. Keluarga sejahtera 1 (satu) berada pada posisi terbesar kedua yakni



PEMERINTAH DESA LAINUNGAN

RENCANA PEMBANGUNAN JANGKA MENENGAH

sebesar 284 KK atau 34,47% dengan kategori miskin. Ini artinya bahwa sebagian besar KK yang ada di Desa Lainungan masuk dalam kategori sangat miskin dan miskin. Hal ini disebabkan karena akses transportasi pada wilayah-wilayah perkebunan warga yang belum maksimal.

8) Jumlah Penduduk Menurut Umur

Berikut perbandingan jumlah Penduduk Menurut Umur di Desa Lainungan sebagai berikut :

Tabel 14. Menurut Umur Desa Lainungan

Usia	Laki-Laki	Perempuan	Jumlah	Persen
0-4 tahun	71	70	141	4,68
5 – 6 tahun	44	46	90	2,98
7 – 12 tahun	134	136	270	8,96
13 – 15 tahun	72	70	132	4,71
16 – 18 tahun	87	83	153	5,64
19 – 22 tahun	95	98	193	6,40
23 – 60 tahun	837	874	1711	56,73
61 ke atas tahun	145	154	299	9,91
Total	1458	1531	3016	100

Sumber Data : *Data Profil Desa Lainungan Tahun 2019*

Berdasarkan data diatas jumlah penduduk berdasarkan usia terbesar yakni usia 23-60 tahun sebesar 1711 atau 56,73%. Artinya bahwa penduduk usia 23-60 tahun di Desa Lainungan usia produktif terutama dalam proses ekonomi keluarga. Sementara jumlah penduduk usia terendah 5-6 tahun sebanyak 9 Jiwa atau 2,98%. Artinya bahwa usia ini berada pada tingkatan anak-anak usia PAUD/TK.



PEMERINTAH DESA LAINUNGAN

RENCANA PEMBANGUNAN JANGKA MENENGAH

2.1.3. Capaian Indeks Desa Membangun

PROVINSI	SULAWESI SELATAN
KABUPATEN	KABUPATEN SIDENRENG RAPPANG
KECAMATAN	WATANG PULU
DESA	LAINUNGAN

BERKEMBANG
STATUS IDM

0.6984
NILAI IDM

Sumber Data : *IDM Desa Lainungan Tahun 2020*

Data diatas menunjukkan bahwa nilai IDM Desa Lainungan tahun 2020 sebesar 0,6984. Nilai ini ada peningkatan jumlah dari tahun sebelumnya yakni 0,6495 dengan status yang sama yakni berkembang.

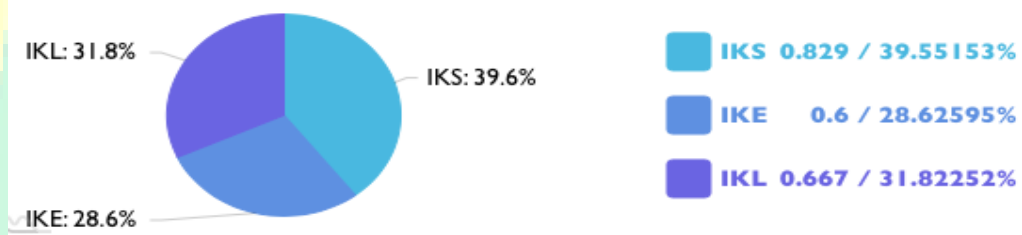

Berdasarkan grafik diatas, komposit Indeks Ketahanan Sosial dengan nilai tertinggi yakni 0,829/39,6% yang terdiri dari dimensi Kesehatan, Pendidikan, Modal Sosial dan Permukiman. Indeks Ketahan Lingkungan (IKL) merupakan nilai tertinggi IDM kedua setelah IKS yakni sebesar 0,667/31,8% yang terdiri dari dimensi Kualitas Lingkungan, Potensi dan Tanggap Bencana. Nilai Indeks Ketahanan Ekonomi yang terendah yakni sebesar 0,6/28,6% yang terdiri dari dimensi Keragaman Produksi, Perdagangan, Akses Ditribusi, Akses Kredit, Lembaga Ekonomi dan Keterbukaan Wilayah.



PEMERINTAH DESA LAINUNGAN

RENCANA PEMBANGUNAN JANGKA MENENGAH

2.1.3.1. Indeks Ketahanan Ekonomi

EKONOMI (IKE)



KERAGAMAN PRODUKSI	Keragaman Produksi Masyarakat Desa	Terdapat Lebih dari Satu Jenis Kegiatan Ekonomi Penduduk	1.00		
PERDAGANGAN	Tersedianya Pusat Perdagangan	Akses Penduduk ke Pusat Perdagangan (Pertokoan, Pasar Permanen)	0.80		
		Terdapat Pasar Desa	0.20	✓	
		Terdapat Sektor Perdagangan (warung minimarket)	1.00		
AKSES DISTRIBUSI	Akses Distribusi Logistik	Terdapat Kantor Pos dan Jasa Logistik	0.00	✓	
AKSES KREDIT	Akses Terhadap lembaga Keuangan dan Perkreditan	Tersedianya Lembaga Pebankan Umum dan BPR	0.00	✓	
		Akses Penduduk ke Kredit	0.40	✓	
LEMBAGA EKONOMI	Lembaga Ekonomi	Tersedianya Lembaga Ekonomi Rakyat (Koperasi)/Bumdes	0.60		✓
		Terdapat Usaha Kedai makanan, Restoran, Hotel dan Penginapan	0.60		✓
KETERBUKAAN WILAYAH	Keterbukaan Wilayah	Terdapat Moda (Angkutan Umum, Trayek Reguler dan Jam Operasi)	1.00		
		Jalan yang Dapat Dilalui oleh Kendaraan Bermotor Roda Empat atau Lebih	1.00		
		Kualitas Jalan Desa	0.60		✓

Sumber Data : *IDM Desa Lainungan Tahun 2020*

Untuk komposit Indeks Ketahanan Ekonomi, dimensi perdagangan dengan nilai tertinggi yakni 2,00 dimana akses masyarakat Desa terhadap pasar terjangkau dengan baik, dan tersedianya warung grosir yang dapat memenuhi kebutuhan toko kelontong ditingkat Desa sedangkan akses penduduk seperti pertokoan terjangkau dengan baik walaupun dalam skala kecil atau belum ramai.

Dimensi keragaman Produksi dengan Nilai 1,00, dimana Indikator terdapatnya beberapa jenis kegiatan ekonomi produksi selain Jagung yakni Padi, Jambu Mente, Cabe, Kunyit Dll.



PEMERINTAH DESA LAINUNGAN

RENCANA PEMBANGUNAN JANGKA MENENGAH

Dimensi Keterbukaan Wilayah dengan Nilai 0,87 dengan Indikator bahwa terdapatnya angkutan umum Trayek Reguler dan jam operasi transportasi ditingkat Desa telah berjalan secara baik dan maksimal. Demikian juga kendaraan yang melintas di Jalan Desa itu bisa dengan Roda empat dan Roda dua, Walaupun kualitas Jalan belum maksimal.

Dimensi Lembaga Ekonomi dengan Nilai 0,60 yakni terdapatnya Lembaga BUMDes yang dikenal dengan BUMDes LAINUNGAN MANDIRI yang telah menjalankan jenis usahanya dibidang Saprodi yang dibuktikan dengan terdapatnya PAD dari BUMDes di Tahun 2019. Walaupun kedepannya BUMDes akan mengembangkan Unit usahanya pada bidang lainnyayang sesuai dengan potensi Desa. Untuk Indikator Warung Makan di Desa Lainungan telah beroperasinya Warung Itik yang dapat diakses oleh masyarakat Desa dan warga yang melintasi Wilayah Desa arah Makassar-Palopo.

Dimensi akses Kredit dengan Nilai 0,20 dimana terdapatnya beberapa Agen BRILink ditingkat Desa yang mudah dan cepat diakses oleh masyarakat Desa namun tidak terdapat Lembaga perbankan/BPR ditingkat Desa. Akses penduduk terhadap Kredit cukup tinggi hal ini dibuktikan karena banyaknya pengajuan izin usaha yang dilakukan di Kantor Desa.

Dimensi Akses Distribusi dengan nilai 0,00 ini karena tidak terdapatnya Kantor Pos ditingkat Desa berikut dengan Jasa Logistik lainnya. Namun masyarakat Desa telah menikmati Jasa antaran Kuliner dan Pakaian dari Belanja Online.



PEMERINTAH DESA LAINUNGAN

RENCANA PEMBANGUNAN JANGKA MENENGAH

2.1.3.2. Indeks Ketahanan Sosial

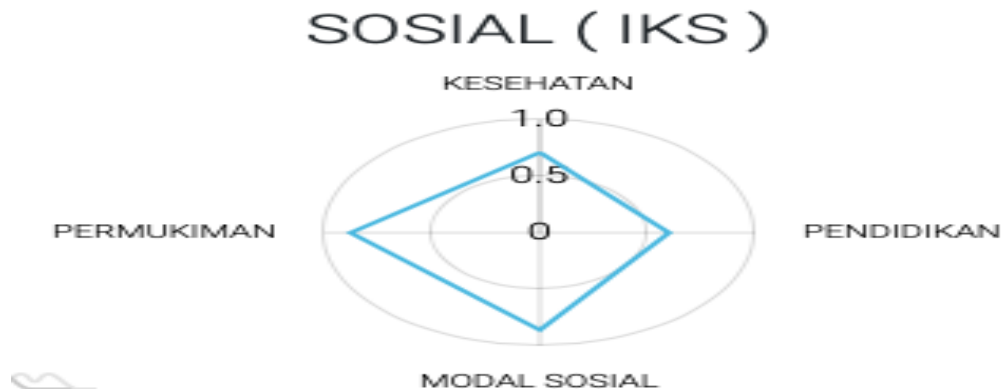

Sumber Data : *IDM Desa Lainungan Tahun 2020*

KESEHATAN	Pelayanan Kesehatan	Jarak ke sarana kesehatan terdekat	<div><div></div></div> 1.00			
		Ketersediaan Tenaga Kesehatan (bidan,Dokter dan Nakes Lain)	<div><div></div></div> 0.33	✓		
	Keberdayaan Masyarakat Untuk Kesehatan	Askes ke poskesdes, polindes atau posyandu	<div><div></div></div> 1.00			
		Tingkat Aktivitas Posyandu	<div><div></div></div> 1.00			
	Jaminan Kesehatan	Tingkat Kepesertaan BPJS	<div><div></div></div> 1.00			
PENDIDIKAN	Akses Pendidikan Dasar-Menengah	Akses Pendidikan Dasar SD/MI < 3 KM	<div><div></div></div> 1.00			
		Akses Pendidikan SMP/MTs < 6 KM	<div><div></div></div> 1.00			
		Akses Pendidikan SMA/SMK/MA < 6 KM	<div><div></div></div> 0.60		✓	
	Akses Pendidikan Non Formal	Kegiatan PAUD	<div><div></div></div> 1.00			
		Kegiatan PKBM/Paket A-B-C	<div><div></div></div> 1.00			
		Kegiatan Kursus	<div><div></div></div> 0.20	✓		
	Akses Pengetahuan Masyarakat	Taman Bacaan Masyarakat atau Perpustakaan Desa	<div><div></div></div> 1.00			
MODAL SOSIAL	Solidaritas Sosial	Kebiasaan Gotong Royong	<div><div></div></div> 1.00			
		Keterbukaan Ruang Publik	<div><div></div></div> 1.00			
		Terdapat Kelompok Olahraga	<div><div></div></div> 0.40	✓		
		Terdapat Kegiatan Olahraga	<div><div></div></div> 0.60		✓	
	Toleransi	Keragaman Suku/Etnis di Desa	<div><div></div></div> 1.00			
		Bahasa Sehari-hari Warga Desa	<div><div></div></div> 1.00			
		Agama Mayoritas Warga Desa	<div><div></div></div> 1.00			
	Rasa Aman Warga Desa	Tersedianya Sarana Pos Kamling di Desa	<div><div></div></div> 1.00			
		Partisipasi Warga Siskamling	<div><div></div></div> 0.20	✓		
		Kejadian Perkelahian Massal di desa	<div><div></div></div> 1.00			
	Kesejahteraan Sosial	Terdapat Akses ke Sekolah Luar Biasa	<div><div></div></div> 1.00			
		Terdapat Penyandang Kesejahteraan Sosial (Anjal dan Pengemis)	<div><div></div></div> 1.00			
	PERMUKIMAN	Akses Air Bersih dan Layak Minum	Mayoritas Warga Memiliki Sumber Air layak Minum	<div><div></div></div> 1.00		
			Akses Warga Memiliki Air Mandi dan Mencuci	<div><div></div></div> 1.00		
		Akses ke Fasilitas Sanitasi	Mayoritas Warga Memiliki jamban	<div><div></div></div> 1.00		
Terdapat Tempat Pembuangan Sampah			<div><div></div></div> 0.00	✓		
Akses Ke Fasilitas Listrik		Jumlah Keluarga yang telah memiliki aliran listrik	<div><div></div></div> 1.00			
Akses Fasilitas Informasi dan Komunikasi		Warga Memiliki Telepon seluler dan Sinyal Kuat	<div><div></div></div> 1.00			
		Akses Internet di Kantor Desa	<div><div></div></div> 1.00			
		Terdapat Akses Internet untuk warga	<div><div></div></div> 1.00			
Send message						

Sumber Data : *IDM Desa Lainungan Tahun 2020*

Pada indeks ketahanan social dengan nilai sebesar 0,829 / 39,55153% menunjukkan bahwa Dimensi Pemukiman memiliki indicator yang tertinggi yakni sebesar 0,88 dimana akses air bersih dan layak minum sudah terpenuhi termasuk untuk keperluan mandi dan mencuci. Akses fasilitas informasi dan



PEMERINTAH DESA LAINUNGAN

RENCANA PEMBANGUNAN JANGKA MENENGAH

komunikasi dimana hampir semua warga telah memiliki telpon seluler dengan jaringan yang kuat dimana kantor desa dan warga desa sudah dapat mengakses jaringan melalui telpon seluler sehingga total nilai menjadi 1. Akses listrik juga telah dimiliki oleh keluarga yang ada di Desa Lainungan. Untuk akses ke fasilitas sanitasi masyarakat desa telah memiliki pembuangan sampah namun beberapa warga masih ada 0,5% yang belum memiliki jamban.

Indicator modal sosial memiliki nilai tertinggi berikutnya di indeks ketahanan sosial ini yakni sebesar 0,86, dimana nilai toleransi memiliki nilai tertinggi dimana keragaman suku Bugis dan Jawa menjadi satu kesatuan masyarakat desa termasuk agama yang terdiri dari Islam, Hindu Bali dan Tolotang dan penggunaan bahasa Bugis cukup tinggi dalam kehidupan sehari-hari. Rasa aman warga desa dibuktikan dengan belum pernah terjadi perkelahian massal walaupun tingkat keberagaman warga cukup tinggi dan rasa aman ini dirasakan oleh warga karena tersedianya sarana pos kambling serta partisipasi warga siskambling sangat tinggi. Untuk solidaritas sosial nilai tertinggi hanya pada gotong royong sudah tinggi namun keterbukaan ruang public dan terdapat kelompok olahraga masih rendah. Dan terakhir adalah kesejahteraan sosial dimana belum terdapat akses anak ke sekolah luar biasa termasuk tidak terdapatnya anak jalanan dan pengemis di tingkat desa.

Untuk indicator pendidikan dan memiliki nilai yakni 0,60 dimana sarana pendidikan itu sudah ada cuma karena akses pendidikan ketingkat menengah yang belum ada di desa.

Untuk indicator Kesehatan dan memiliki nilai yakni 0,71 dimana sarana Kesehatan itu sudah ada cuma kesediaan tenaga kesehatan yang belum maksimal Di desa.



PEMERINTAH DESA LAINUNGAN

RENCANA PEMBANGUNAN JANGKA MENENGAH

2.1.3.3. Indeks Ketahanan Lingkungan

LINGKUNGAN (IKL)

KUALITAS LINGKUNGAN

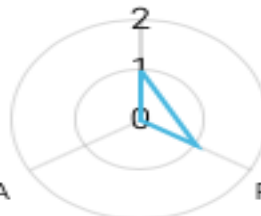

TANGGAP BENCANA

POTENSI DAN TANGGAP BENCANA

KUALITAS LINGKUNGAN	Kualitas Lingkungan	Pencemaran Air, Tanah dan Udara	1.00		
	Potensi Rawan Bencana	Kejadian Bencana Alam (Banjir, Tanah Longsor, Kebakaran Hutan)	1.00		
POTENSI DAN TANGGAP BENCANA	Tanggap Bencana	Upaya/Tindakan terhadap Potensi Bencana Alam	0.00	✓	

Sumber Data : *IDM Desa Lainungan Tahun 2020*

Indeks ketahanan lingkungan merupakan gabungan dari tiga indikator kunci yakni indikator kualitas lingkungan, potensi rawan bencana dan tanggap bencana. Untuk kualitas lingkungan, belum ditemukannya air, tanah dan udara di tingkat desa, sedangkan potensi rawan bencana di Desa Lainungan pernah terjadi kebakaran hutan di musim kemarau oleh pemerintah belum ada upaya/tindakan terhadap potensi bencana terutama bencana alam.

2.1.4. Kondisi Aset dan Potensi Aset Desa

A. Pengadaan Barang

Adapun aset desa yang dimiliki oleh Desa Lainungan seperti tabel dibawah ini :

Tabel 15. Aset Desa Lainungan

NO	Barang Aset	Jenis barang/aset		Asal Usul Barang/Aset			Ket
		Bergerak	Tidak Bergerak	APB Desa	PAD	Perolehan sah lainnya	



PEMERINTAH DESA LAINUNGAN

RENCANA PEMBANGUNAN JANGKA MENENGAH

1	Gedung PAUD		√	√			
2	Motor	√				Hibah kabupaten	
3	Kantor Desa		√			Hibah kabupaten	
4	Gedung Olahraga		√	√			
5	Lapangan bola		√			Hibah kabupaten	
6	Tanah kuburan Desa		√			Hibah kabupaten	
7	Lapangan Takraw		√	√			
8	Kantor BPD		√			Hibah kabupaten	
9	Lapangan Volly		√	√			

Sumber data : *hasil olahan dari musyawarah dusun*

Berdasarkan data diatas aset Desa terdiri dari benda bergerak dan tidak bergerak. Aset yang terdiri dari motor (bergerak) itu semua diperoleh dari hibah kabupaten dan aset desa yang tidak bergerak merupakan aset desa yang diperoleh dari penggunaan dari APBDes kecuali lapangan bola dan tanah pekuburan Desa serta Kantor BPD dan Kantor Desa.

B. Potensi yang ada di Desa

Berdasarkan potensi adapun Potensi – potensi yang dimiliki oleh Desa Lainungan antara lain :

Tabel 16. Potensi Desa Lainungan

NO	POTENSI	DUSUN	KET.
1	Kacang tanah	Toddang Paberre	Milik masyarakat
2	Padi	Kulua dan MakkadaE	Milik masyarakat
3	Jagung	Kulua, MakkadaE & Toddang Paberre	Milik masyarakat
4	Kunyit	Kulua dan Toddang Paberre	Milik masyarakat
5	Lengkuas	Kulua dan Toddang Paberre	Milik masyarakat
6	Kacang ijo	Kulua, MakkadaE & Toddang Paberre	Milik masyarakat
7	Mentimun	Kulua, MakkadaE & Toddang Paberre	Milik masyarakat
8	Timun suri	Kulua, MakkadaE & Toddang Paberre	Milik masyarakat
9	Labu	Kulua, MakkadaE & Toddang Paberre	Milik masyarakat
11	Tomat	Kulua, MakkadaE &	Milik masyarakat



PEMERINTAH DESA LAINUNGAN

RENCANA PEMBANGUNAN JANGKA MENENGAH

		Toddang Paberre	
12	Cabe rawit	Kulua, MakkadaE & Toddang Paberre	Milik masyarakat
13	Sereh	Kulua, MakkadaE & Toddang Paberre	Milik masyarakat
14	Jambu mente	Kulua, MakkadaE & Toddang Paberre	Milik masyarakat
15	Cemangi	Kulua, MakkadaE & Toddang Paberre	Milik masyarakat
16	Mangga	Kulua, MakkadaE & Toddang Paberre	Milik masyarakat
17	Sapi	Kulua, MakkadaE & Toddang Paberre	Milik masyarakat
18	Ayam petelur	Kulua, MakkadaE & Toddang Paberre	Milik masyarakat
19	Singkong	Kulua, MakkadaE & Toddang Paberre	Milik masyarakat
20	Sawah	Kulua, MakkadaE & Toddang Paberre	Milik masyarakat
21	Kebun jagung/kacang tanah	Kulua, MakkadaE & Toddang Paberre	Milik masyarakat
22	Sungai	Kulua, MakkadaE & Toddang Paberre	Milik pemerintah
23	Hutan	Kulua, MakkadaE & Toddang Paberre	Milik pemerintah
24	Lahan savana	Kulua, MakkadaE & Toddang Paberre	Milik masyarakat
25	Batu Gunung	Kulua, MakkadaE & Toddang Paberre	Milik masyarakat
26	Kemiri	Kulua, MakkadaE & Toddang Paberre	Milik masyarakat
27	Pisang	Kulua, MakkadaE & Toddang Paberre	Milik masyarakat
28	Bengkel Las	Kulua	Milik masyarakat
29	Bengkel Motor	Toddang Paberre	Milik masyarakat
30	Meubel	Kulua	Milik masyarakat
31	Usaha Tukang Kayu	MakkadaE	Milik masyarakat
32	Usaha Penjual Bunga Plastik	Kulua	Milik masyarakat
33	Salon Kecantikan	Kulua	Milik masyarakat
34	Usaha Alat Pesta	Kulua	Milik masyarakat



PEMERINTAH DESA LAINUNGAN

RENCANA PEMBANGUNAN JANGKA MENENGAH

35	Alfamart	Kulua	Milik masyarakat
36	Bumdes	Kulua	Milik masyarakat
37	Walet	Kulua, MakkadaE & Toddang Paberre	Milik masyarakat

Sumber data : *Data Olahan Dari Musyawarah Dusun*

Berdasarkan data diatas bahwa potensi Desa Lainungan didominasi hasil perkebunan terutama perkebunan hortikulture seperti jagung, kunyit, dan lengkuas, dll. Hasil produksi ini masih di olah secara manual demikian pasar hasil produksi juga masih dilakukan di pasar tradisional sekitar Desa kecuali untuk Jagung, dapat dijual di Pabrik yang ada di Desa.

Demikian juga potensi lain yang ada di Desa adalah peternakan ayam dan sapi juga banyak yang dimiliki oleh masyarakat Desa Lainungan. Hal ini disebabkan sumber daya alam seperti hutan, padang savana menjadi lahan efektif untuk pengembalaan sapi.

2.1.5. Data Kemiskinan

Penduduk Desa Lainungan terdiri atas 335 KK yang Data Kemiskinan yang terdiri dari 824 KK, KRT 824 dengan total jumlah jiwa 3.016 orang. Berikut perbandingan jumlah penduduk perempuan dengan laki-laki.

Tabel 17. Data Kemiskinan Desa Lainungan

NAMA DUSUN	LAKI-LAKI	PEREMPUAN	ARTM
Dusun I KULUA	641	649	169
Dusun II MAKKADAE	516	534	101
Dusun III Toddang Paberre	383	380	65

Sumber data : *Kemiskinan Dinas Sosial Kabupaten Sidenreng Rappang Tahun 2020*

Tingkat kemiskinan Di Desa Lainungan masih tinggi yang terdiri dari tiga Dusun. Dan mayoritas tingkat Kemiskinan pada Dusun 1 Kulua yakni 169 KK.

2.2. Kodisi Pemerintahan Desa

2.2.1. Pembagian Wilayah Desa



PEMERINTAH DESA LAINUNGAN

RENCANA PEMBANGUNAN JANGKA MENENGAH

Desa Lainungan terdiri atas Tiga (3) Dusun yakni Dusun I Kulua, Dusun II Makkadae dan Dusun III Toddang Paberre Namun di Desa Lainungan RT/RW belum terbentuk.

Tabel 18. Nama-nama Dusun Desa Lainungan

No.	NAMA DUSUN	JUMLAH RW	JUMLAH RT
1.	Dusun I KULUA	-	-
2.	Dusun II MAKKADAE	-	-
3.	Dusun III Toddang Paberre	-	-

Sumber data : *Data olahan Desa Lainungan Tahun 2020*

2.2.2. Struktur Pemerintahan Desa

2.2.2.1. Struktur Pemerintah Desa

Desa Lainungan menganut Struktur Organisasi Tata Kelembagaan (SOTK) Pemerintahan Desa dengan pola minimal, sebagai berikut :





PEMERINTAH DESA LAINUNGAN

RENCANA PEMBANGUNAN JANGKA MENENGAH

Tabel 19. Nama-nama Perangkat Desa Lainungan

NO	NAMA	JABATAN	TANGGAL LAHIR	JENIS KEL.	PENDIDIKAN TERAKHIR
1	ANDI HARUNA, S. IP	Kepala Desa	12/07/1968	L	S1
2	MUHAMMAD YUSUF, S. HI	Sekertaris	13/02/1976	L	S1
3	BUHARI, SE	Kasi Pemerintahan	28/11/1986	L	S1
4	SURIANTI	Kasi Pelayanan	07/06/1984	P	SLTA
5	RISMA SAANI	Kasi Kesejahteraan	14/04/1996	P	SLTA
6	NURLIAH	Kaur umum	11/04/1996	P	SLTA
7	RANO, SH	Kaur Perencanaan	29/09/1989	L	S1
8	EVI ARVINA	Kaur Keuangan	11/02/1997	P	SLTA
9	MEGAWATI, SE	Staff Perencanaan	21/04/1988	P	S1
10	DEWI KAMALUDDIN	Staff Keuangan	09/05/1997	P	SLTA
13	MUH. TAHIR	Kadus I Kulua	31/12/1972	L	SLTA
14	LASARI	Kadus II MakkadaE	02/01/1972	L	SLTA
15	AGUSTAN	Kadus III Toddang Paberre	31/12/1970	L	SLTA

2.2.2.2. BPD

STRUKTUR ORGANISASI

BPD DESA LAINUNGAN KECAMATAN WATANG PULU

KABUPATEN SIDRAP

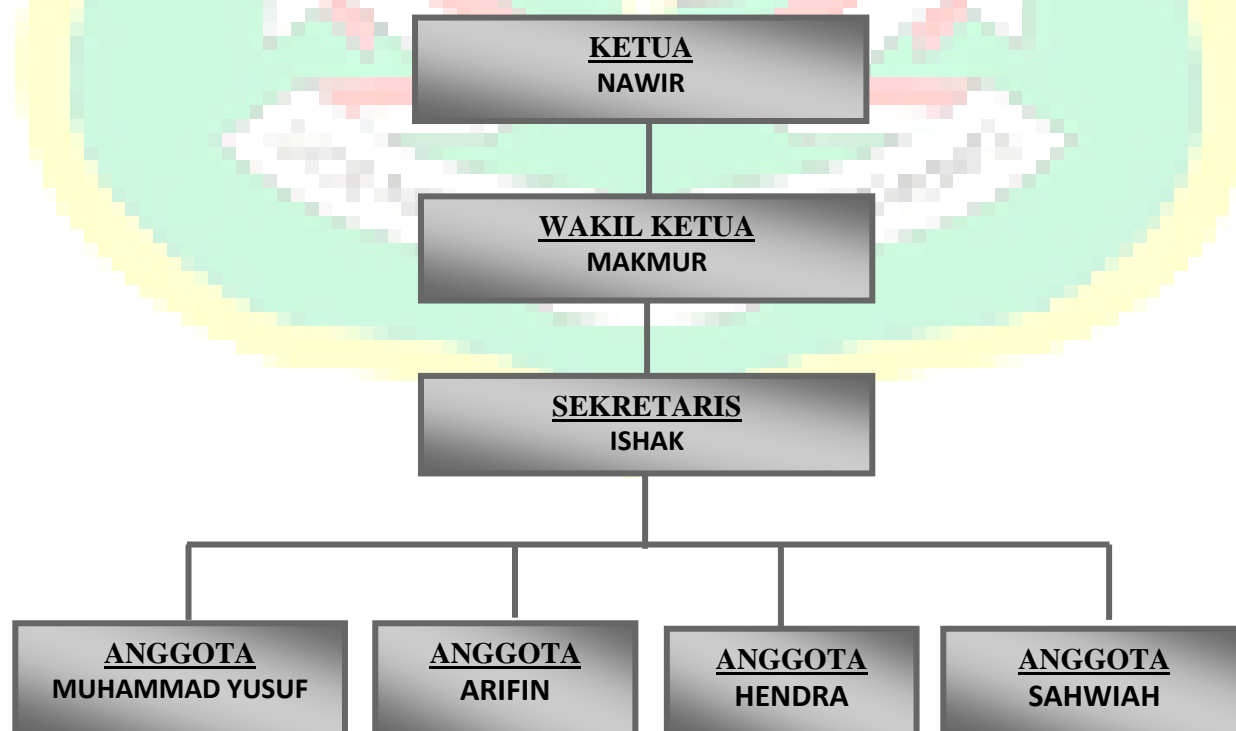



Tabel 20. Nama-nama Anggota BPD Desa Lainungan

NO	NAMA	JABATAN	TANGGAL LAHIR	JENIS KEL.	PEND. TERAKHIR
1	NAWIR	Ketua	26/02/1962	L	S1
2	ABD. MAKMUR	Wakil Ketua	01/09/1972	L	SLTA
3	ISHAK	Sekretaris	08/03/1978	L	SLTA
4	MUHAMMAD YUSUF	Anggota	31/12/1969	L	SLTA
5	ARIFIN	Anggota	31/12/1969	L	SLTA
6	HENDRA	Anggota	02/08/1993	L	SLTA
7	SAHWIAH	Anggota	31/12/1969	P	SLTA

2.3. Kodisi Kemasyarakatan Desa

2.3.1. LPMD

Lembaga Pemberdayaan Masyarakat Desa Lainungan adalah lembaga yang dibentuk atas prakarsa masyarakat yang difasilitasi pemerintah Desa Lainungan melalui musyawarah mufakat dan merupakan mitra pemerintah Desa Lainungan dalam menampung dan mewujudkan aspirasi serta kebutuhan masyarakat di bidang pembangunan.

LPMD berkedudukan sebagai lembaga yang bersifat lokal dan merupakan mitra kerja pemerintah Desa Lainungan dalam bidang pembangunan. Hubungan kerja pemerintah LPMD dengan pihak lain bersifat kemitraan. Pihak lain sebagaimana yang dimaksud adalah pemerintah Desa Lainungan, BPD, dan lembaga kemasyarakatan Desa Lainungan lainnya.

Kegiatan LPMD ditujukan untuk mempercepat terwujudnya kesejahteraan masyarakat melalui:

1. Pemberdayaan masyarakat
2. Peningkatan peran serta masyarakat dalam proses pembangunan
3. Pengembangan kemitraan
4. Peningkatan pelayanan masyarakat

Pengembangan kegiatan lain sesuai dengan kebutuhan dan potensi masyarakat.

2.3.2. PKK



PEMERINTAH DESA LAINUNGAN

RENCANA PEMBANGUNAN JANGKA MENENGAH

PKK singkatan dari Pembinaan Kesejahteraan Keluarga, adalah organisasi kemasyarakatan yang memberdayakan wanita untuk turut berpartisipasi dalam pembangunan Indonesia.

- **Visi**

Terwujudnya keluarga yang beriman dan bertaqwa kepada Tuhan Yang Maha Esa, berakhlak mulia dan berbudi luhur, sehat sejahtera lahir dan batin.

- **Misi**

1. Meningkatkan pembentukan karakter keluarga melalui penghayatan, pengamalan pancasila, kegotong royongan serta kesetaraan dan keadilan gender.
2. Meningkatkan pendidikan dan ekonomi keluarga melalui berbagai upaya keterampilan dan pengembangan koperasi.
3. Meningkatkan ketahanan keluarga melalui pemenuhan pangan, sandang dan perumahan sehat dan layak huni.
4. Meningkatkan derajat kesehatan keluarga, kelestarian lingkungan hidup serta perencanaan sehat.
5. Meningkatkan pengelolaan gerakan PKK meliputi kegiatan pengorganisasian dan peningkatan sumber daya manusia.

- **Tujuan**

Gerakan PKK bertujuan memberdayakan keluarga untuk meningkatkan kesejahteraan menuju terwujudnya keluarga yang beriman dan bertaqwa kepada Tuhan Yang Maha Esa, berakhlak mulia dan berbudi luhur, sehat sejahtera lahir dan batin.

- **Sasaran**

Sasaran Gerakan PKK adalah keluarga, baik di peDesa Lainungan maupun perkotaan yang perlu ditingkatkan dan dikembangkan kemampuan dan kepribadiannya, dalam bidang :

- Mental spiritual menjadi sikap dan perilaku sebagai insan hamba Tuhan anggota masyarakat dan warga yang dinamis serta bermanfaat, berdasarkan Pancasila dan Undang-Undang dasar 1945.



- Fisik material meliputi pangan, sandang, papan, kesehatan, kesempatan kerja yang layak serta lingkungan yang sehat dan lestari melalui peningkatan pendidikan, pengetahuan, dan keterampilan.

- **Program PKK**

Program PKK adalah 10 Program Pokok PKK, yaitu:

1. Penghayatan dan Pengamatan Pancasila
2. Gotong Royong
3. Pangan dan sandang
4. Perumahan dan Tata Laksana Rumah Tangga
5. Pendidikan dan Keterampilan
6. Kesehatan
7. Pengembangan Kehidupan Berkoperasi
8. Kelestarian Lingkungan Hidup
9. Perencanaan Sehat

- **Sejarah PKK**

Pemberdayaan Kesejahteraan Keluarga (PKK) sebagai gerakan pembangunan masyarakat bermula dari seminar Home Economic di Bogor tahun 1957. Sebagai tindak lanjut dari seminar tersebut, pada tahun 1961 panitia penyusunan tata susunan pelajaran pada Pendidikan Kesejahteraan Keluarga (PKK), Kementerian Pendidikan bersama kementerian-kementerian lainnya menyusun 10 segi kehidupan keluarga. Gerakan PKK di masyarakatkan berawal dari kepedulian istri gubernur Jawa Tengah pada tahun 1967 (Ibu Isriati Moenadi) setelah melihat keadaan masyarakat yang menderita busung lapar. Upaya untuk meningkatkan kesejahteraan keluarga melalui 10 segi pokok keluarga dengan membentuk Tim Penggerak PKK di semua tingkatan, yang keanggotaan timnya secara relawan dan terdiri dari tokoh/pemuka masyarakat, para istri kepala dinas/jawatan dan istri kepala daerah s.d tingkat desa dan kelurahan yang kegiatannya didukung dengan anggaran pendapatan dan belanja daerah.

2.3.3. RT/RW

Rukun Tetangga adalah pembagian wilayah di Indonesia di bawah Rukun Warga. Rukun Tetangga bukanlah termasuk pembagian administrasi pemerintahan,



dan pembentukannya adalah melalui musyawarah masyarakat setempat dalam rangka pelayanan kemasyarakatan yang ditetapkan oleh Desa Lainungan.

Rukun Warga (**RW**) adalah istilah pembagian wilayah di bawah Desa Lainungan. Rukun Warga (**RW**) adalah Lembaga Masyarakat yang dibentuk melalui musyawarah pengurus Rukun Tetangga (**RT**) di wilayah kerjanya dalam rangka pelayanan pemerintah dan masyarakat yang diakui dan dibina oleh Pemerintah Daerah yang ditetapkan oleh Desa Lainungan. Namun di Desa Lainungan RT/RW belum terbentuk.

2.3.4. Karang Taruna

Karang Taruna adalah organisasi kepemudaan di Indonesia. Karang Taruna merupakan wadah pengembangan generasi muda nonpartisan, yang tumbuh atas dasar kesadaran dan rasa tanggung jawab sosial dari, oleh dan untuk masyarakat khususnya generasi muda di wilayah Desa Lainungan/ Kelurahan atau komunitas sosial sederajat, yang terutama bergerak dibidang kesejahteraan sosial. Sebagai organisasi sosial kepemudaan Karang Taruna merupakan wadah pembinaan dan pengembangan serta pemberdayaan dalam upaya mengembangkan kegiatan ekonomi produktif dengan pendayagunaan semua potensi yang tersedia di lingkungan baik sumber daya manusia maupun sumber daya alam yang telah ada. Sebagai organisasi kepemudaan, Karang Taruna berpedoman pada Pedoman Dasar dan Pedoman Rumah Tangga di mana telah pula diatur tentang struktur pengurus dan masa jabatan di masing-masing wilayah mulai dari Desa Lainungan/ Kelurahan sampai pada tingkat Nasional. Semua ini wujud dari pada regenerasi organisasi demi kelanjutan organisasi serta pembinaan anggota Karang Taruna baik dimasa sekarang maupun masa yang akan datang.

Karang Taruna beranggotakan pemuda dan pemudi (dalam AD/ARTnya diatur keanggotaannya mulai dari pemuda/i berusia mulai dari 11 - 45 tahun) dan batasan sebagai Pengurus adalah berusia mulai 17 - 35 tahun.

Karang Taruna didirikan dengan tujuan memberikan pembinaan dan pemberdayaan kepada para remaja, misalnya dalam bidang keorganisasian, ekonomi, olahraga, ketrampilan, advokasi, keagamaan dan kesenian.



2.3.5. BUMDES

Badan Usaha Milik Desa Lainungan merupakan Lembaga Usaha Desa Lainungan yang dikelola oleh masyarakat dan Pemerintah Desa Lainungan dalam upaya memperkuat perekonomian Desa Lainungan dan dibentuk berdasarkan kebutuhan dan potensi Desa Lainungan.

Pendirian BUMDesa Lainungan harus didasarkan pada kebutuhan dan potensi Desa Lainungan, sebagai upaya peningkatan kesejahteraan masyarakat. Berkenaan dengan perencanaan dan pendiriannya, BUMDesa Lainungan dibangun atas prakarsa (inisiasi) masyarakat, serta mendasarkan pada prinsip-prinsip kooperatif, partisipatif, transparansi, emansipatif, akuntabel, dan sustainabel dengan mekanisme *member-base* dan *self-help*. Dari semua itu yang terpenting adalah bahwa pengelolaan BUMDesa Lainungan harus dilakukan secara profesional dan mandiri.

BUMDesa Lainungan merupakan pilar kegiatan ekonomi di Desa Lainungan yang berfungsi sebagai lembaga sosial dan komersial. BUMDesa Lainungan sebagai lembaga sosial berpihak kepada kepentingan masyarakat melalui kontribusinya dalam penyediaan pelayanan sosial. Sedangkan sebagai lembaga komersial bertujuan mencari keuntungan melalui penawaran sumberdaya lokal (barang dan jasa) ke pasar. Dalam menjalankan usahanya prinsip efisiensi dan efektifitas harus selalu ditekankan.

2.3.6. Kelompok Tani

Kelompok tani adalah organisasi kemasyarakatan yang bersifat non partisan, independen dan nirlaba. Dimana keanggotaannya terdiri dari komunitas masyarakat petani di Desa yang mempunyai kesamaan kepentingan, kesamaan kondisi lingkungan sosial, ekonomi dan sumber daya, kesamaan komoditas yang di usahakan dan keakraban untuk meningkatkan dan mengembangkan usaha anggota, dengan jumlah anggotanya terus berubah dari waktu ke waktu.

Beberapa kelompok tani yang ada di Desa Lainungan antara lain :

Tabel 21. Nama-nama Kelompok Tani Desa Lainungan

NO.	NAMA KELOMPOK TANI	JUMLAH ANGGOTA	LOKASI DUSUN
1	ABBEKKAE	23	DUSUN II MAKKADAE



PEMERINTAH DESA LAINUNGAN

RENCANA PEMBANGUNAN JANGKA MENENGAH

2	KULUA	33	DUSUN I KULUA
3	KULUA 2	30	DUSUN I KULUA
4	SISUMPUNGNGE	33	DUSUN II MAKKADAE
5	SISUMPUNGNGE 2	22	DUSUN II MAKKADAE
6	BUJUNG PITUE	21	DUSUN II MAKKADAE
7	BUJUNG PITUE 2	41	DUSUN II MAKKADAE
8	TOSALAMAE	31	DUSUN II MAKKADAE
9	BULU MAKKADAE	30	DUSUN II MAKKADAE
10	SIBALI RESOE	28	DUSUN I KULUA
11	MACCOLLI LOLOE	39	DUSUN I KULUA
12	BUNGAE	41	DUSUN I KULUA
13	LAKUMPA	46	DUSUN I KULUA
14	PANGEMPANGNGE	48	DUSUN I KULUA
15	MASUMPULOLOE	34	DUSUN I KULUA
16	PANGEMPANGNGE 2	57	DUSUN I KULUA
17	MUTIARA BAYU	45	DUSUN I KULUA
18	MUTIARA BAYU 2	20	DUSUN I KULUA
19	MASAGENAE	35	DUSUN III TODDANG PABERRE
20	TODDANG LITA	20	DUSUN III TODDANG PABERRE
21	TODDANG PABERRE	36	DUSUN III TODDANG PABERRE

Sumber data : *Data Kelompok Tani Desa Lainungan Tahun 2019*



PEMERINTAH DESA LAINUNGAN

RENCANA PEMBANGUNAN JANGKA MENENGAH

PROSES PENYUSUNAN RPJM DESA

BAB 3

3.1. Sosialisasi

Dalam peraturan Menteri Dalam Negeri Nomor 114 Tahun 2014 tentang Pedoman Pembangunan Desa dan Peraturan Menteri Desa, Pembangunan Daerah Tertinggal Dan Transmigrasi No. 17 Tahun 2019 tentang Pedoman Umum Pembangunan dan Pemberdayaan Masyarakat Desa menyebutkan perancangan pembangunan desa adalah sebuah tahapan kegiatan yang diselenggarakan pemerintah desa dengan melibatkan Badan Permusyawaratan Desa (BPD) dan unsur-unsur masyarakat secara partisipatif. Pelibatan ini untuk memanfaatkan dan mengalokasikan sumber daya desa dalam rangka mencapai tujuan pembangunan desa.

Sosialisasi adalah salah satu tahapan dalam penyusunan RPJMdes dimana dalam Sosialisasi penyusunan RPJMDes, unsur- unsur yang terlibat antara lain BPD, LPM, Bumdes, tokoh masyarakat, tokoh adat, Babhinkamtibmas, Babinsa, pihak kecamatan dan pendamping desa serta masyarakat desa yang ikut berpartisipasi. Rapat tersebut membahas berbagai topik diantaranya Tahapan Penyusunan RPJM Desa, maksud dan tujuan penyusunan RPJMdes dan hasil yang diharapkan dan Tim penyusun RPJM Desa 2020-2026 dan dapat dipilih pada kegiatan rapat sosialisasi ini. Di sosialisasi RPJM Desa ini juga bertujuan untuk merumuskan visi dan misi yang diperoleh dari musyawarah perencanaan bersama warga masyarakat dan menyusun program dan kegiatan indikatif 6 Tahun yang diperoleh dari masyarakat perencanaan bersama masyarakat.

Dalam musyawarah ini karena prakarsa adalah unsur masyarakat melalui BPD maka pelibatan unsur masyarakat menjadi penting dalam pembahasan agenda dalam musyawarah Desa termasuk terlibat dalam penyusunan RPJMdes ini. Pelaksanaan musyawarah Desa dalam penyusunan RPJMDes di Desa Buae telah berjalan sesuai dengan aturan di atas termasuk sepakat untuk memilih tim penyusun RPJMDes yang dikenal dengan Tim 11. Adapun nama dan unsur dari tim 11 itu yakni :

Pembina	: ANDI HARUNA, S. IP	(Kepala Desa Lainungan)
Ketua	: MUHAMMAD YUSUF, S. HI	(Sekretaris Desa Lainungan)
Sekretaris	: UDIN ALI	(LKMD)
Anggota	:	
	1. RANO, SH	(perangkat Desa Lainungan)
	2. MUH. TAHIR	(perangkat Desa Lainungan)



PEMERINTAH DESA LAINUNGAN

RENCANA PEMBANGUNAN JANGKA MENENGAH

- | | |
|----------------|----------------------------|
| 3. LASARI | (perangkat Desa Lainungan) |
| 4. AGUSTAN | (perangkat Desa Lainungan) |
| 5. ABD. MAKMUR | (Anggota BPD) |
| 6. MARLINA | (Bidan Desa) |
| 7. MULIADY | (tokoh masyarakat) |
| 8. HASNAWATI | (tokoh perempuan) |

Pemaparan Tugas dan Fungsi Tim 11 menjadi agenda dalam musyawarah desa yang harus dipahami oleh Tim Penyusun sebelum melakukan tugas dan tanggung jawabnya, hingga tiga bulan setelah pelantikan kepala desa termasuk menyusun kesepakatan jadwal kegiatan atau pelaksanaan Penyelarasan arah kebijakan Perencanaan pembangunan desa dengan arah kebijakan pembangunan pemerintah kabupaten dan jadwal Musyawarah Dusun yang akan dikawal oleh masing-masing kepala kewilayahan.

Tim penyusun melaksanakan kegiatan antara lain :

- a. Penyelarasan arah kebijakan pembangunan daerah
- b. Pengkajian Keadaan Desa Lainungan
- c. Penyusunan rancangan RPJMDesa Lainungan
- d. Penyempurnaan rancangan RPJMDesa Lainungan
- e. Membuat jadwal pertemuan dusun,

Tim Penyusun mengintegrasikan program kegiatan pembangunan daerah dengan pembangunan Desa Lainungan, mendapatkan informasi kebijakan pembangunan daerah dan mendata, memilah rencana program dan kegiatan pembangunan yang akan masuk ke Desa Lainungan dan dikelompokkan menjadi 5 bidang sebagai berikut :

1. Bidang Penyelenggaraan Pemerintah Desa
2. Bidang Pembangunan Desa
3. Bidang Pembinaan Kemasyarakatan
4. Bidang Pemberdayaan Masyarakat
5. Bidang Penanggulangan Bencana dan Keadaan Mendesak

Tim penyusun RPJM Desa Lainungan melakukan pengkajian keadaan Desa Lainungan dalam rangka mempertimbangkan kondisi objektif Desa Lainungan.

Pengkajian keadaan Desa Lainungan, meliputi kegiatan sebagai berikut:

- a) Penyelarasan data Desa ;



PEMERINTAH DESA LAINUNGAN

RENCANA PEMBANGUNAN JANGKA MENENGAH

Penyelarasan data Desa dilakukan melalui kegiatan:

- a. Pengambilan data dari dokumen data Desa Lainungan;
- b. Pembandingan data Desa Lainungan dengan kondisi Desa Lainungan terkini.

Data Desa Lainungan, meliputi sumber daya alam, sumber daya manusia, sumber daya pembangunan, dan sumber daya sosial budaya yang ada di Desa Lainungan. Hasil penyelarasan data Desa Lainungan, dituangkan dalam format data Desa Lainungan. Format data Desa Lainungan, menjadi lampiran laporan hasil pengkajian keadaan Desa Lainungan, dan menjadi bahan masukan dalam musyawarah Desa Lainungan dalam rangka penyusunan perencanaan pembangunan Desa Lainungan.

b) Penggalan Gagasan Masyarakat

Penggalan gagasan masyarakat dilakukan untuk menemukan potensi dan peluang pendayagunaan sumber daya Desa Lainungan, dan masalah yang dihadapi Desa Lainungan. Hasil penggalan gagasan, menjadi dasar bagi masyarakat dalam merumuskan usulan rencana kegiatan. Penggalan gagasan, dilakukan secara partisipatif dengan melibatkan seluruh unsur masyarakat Desa Lainungan sebagai sumber data dan informasi. Pelibatan masyarakat Desa Lainungan, dapat dilakukan melalui musyawarah dusun dan/atau musyawarah khusus unsur masyarakat, seperti antara lain: tokoh adat; tokoh agama; tokoh masyarakat; tokoh pendidikan; kelompok tani; kelompok nelayan; kelompok perajin; kelompok perempuan; kelompok pemerhati dan perlindungan anak; kelompok masyarakat miskin; dan kelompok-kelompok masyarakat lain sesuai dengan kondisi sosial budaya masyarakat Desa Lainungan.

Tim penyusun RPJM Desa Lainungan melakukan pendampingan terhadap musyawarah dusun dan/atau musyawarah khusus unsur masyarakat. Penggalan gagasan, dilakukan dengan cara diskusi kelompok secara terarah, dengan menggunakan sketsa Desa Lainungan, kalender musim dan bagan kelembagaan Desa Lainungan sebagai alat kerja untuk menggali gagasan masyarakat. Tim penyusun RPJM Desa Lainungan dapat menambahkan alat kerja, dalam rangka meningkatkan kualitas hasil penggalan gagasan.



PEMERINTAH DESA LAINUNGAN

RENCANA PEMBANGUNAN JANGKA MENENGAH

c) Penyusunan laporan hasil pengkajian keadaan Desa Lainungan

Tim penyusun RPJM Desa Lainungan melakukan rekapitulasi usulan rencana kegiatan pembangunan Desa Lainungan berdasarkan usulan rencana kegiatan dituangkan dalam format usulan rencana kegiatan. Rekapitulasi usulan rencana kegiatan, menjadi lampiran laporan hasil pengkajian keadaan Desa Lainungan. Tim penyusun RPJM Desa Lainungan menyusun laporan hasil pengkajian keadaan Desa Lainungan yang dituangkan dalam berita acara, yang dilampiri dokumen: (1) data Desa Lainungan yang sudah diselaraskan; (2) data rencana program pembangunan kabupaten/kota yang akan masuk ke Desa Lainungan; (3) data rencana program pembangunan kawasan perDesa Lainungan; dan (4) rekapitulasi usulan rencana kegiatan pembangunan Desa Lainungan dari dusun dan/atau kelompok masyarakat. Tim penyusun RPJM Desa Lainungan melaporkan kepada kepala Desa Lainungan hasil pengkajian keadaan Desa Lainungan.

Kepala Desa Lainungan menyampaikan laporan kepada Badan Permusyawaratan Desa Lainungan setelah menerima laporan dalam rangka penyusunan rencana pembangunan Desa Lainungan melalui musyawarah Desa Lainungan.

Laporan hasil pengkajian keadaan Desa Lainungan menjadi bahan masukan dalam musyawarah Desa Lainungan dalam rangka penyusunan perencanaan pembangunan Desa Lainungan.

Alat menggali gagasan berdasarkan masalah dan potensi Desa Lainungan dengan 3 alat kajian, antara lain :

- a. Peta Sosial Desa Lainungan
- b. Diagram Venn
- c. Kalender Musim

3.2. Penyelarasan Arah Kebijakan Perencanaan Kabupaten

Tim penyusun RPJM Desa Lainungan kemudian melakukan penyelarasan arah kebijakan pembangunan kabupaten/kota untuk mengintegrasikan program dan kegiatan pembangunan Kabupaten/Kota dengan pembangunan Desa Lainungan. Penyelarasan arah kebijakan pembangunan kabupaten/kota dilakukan dengan mengikuti sosialisasi dan/atau mendapatkan informasi tentang arah kebijakan pembangunan kabupaten/ kota dari SKPD



PEMERINTAH DESA LAINUNGAN

RENCANA PEMBANGUNAN JANGKA MENENGAH

yang berwenang. Untuk kegiatan tersebut sayangnya masih menimbulkan sedikit masalah karena pelaksanaannya tidak sesuai jadwal seharusnya berdasarkan Permendagri 114 tahun 2014 tentang Pembangunan Desa.

Informasi arah kebijakan pembangunan kabupaten/kota:

- (1) Rencana pembangunan jangka menengah daerah kabupaten/kota;
- (2) Rencana strategis satuan kerja perangkat daerah;
- (3) Rencana umum tata ruang wilayah kabupaten/kota;
- (4) Rencana rinci tata ruang wilayah kabupaten/kota; dan
- (5) Rencana pembangunan kawasan perDesa Lainungan. Kegiatan penyalarsan, dilakukan dengan cara mendata dan memilah rencana program dan kegiatan pembangunan Kabupaten/Kota yang akan masuk ke Desa Lainungan.

A. Keselarasan Visi RPJMD Kabupaten Sidenreng Rappang dengan Visi RPJMDesa Lainungan





PEMERINTAH DESA LAINUNGAN

RENCANA PEMBANGUNAN JANGKA MENENGAH

B. KESELARASAN MISI RPJMD KABUPATEN SIDENRENG RAPPANG DENGAN MISI RPJMDES DESA LAINUNGAN

Tabel 22. Keselarasan Visi Misi Desa Lainungan

MISI RPJMD TAHUN 2018-2023	MISI RPJMDES TAHUN 2021-2026
<u>MISI 1</u> Memajukan dan meningkatkan kinerja pelayanan pendidikan dan kesehatan dalam rangka peningkatan kualitas hidup masyarakat	<u>MISI 1</u> Membangun kualitas dan kapasitas Sumber Daya Manusia (SDM) yang dilandaskan nilai-nilai kecerdasan spiritual (SQ), Kecerdasan Intelektual (IS), dan Kecerdasan Emosional (EQ).
<u>MISI 2</u> Memajukan usaha agribisnis, UMKM dan industri pengolahan untuk meningkatkan kesejahteraan masyarakat	<u>MISI 4</u> Pelaksanaan pembangunan Desa Lainungan berorientasi pada peningkatan pendapatan dan kesejahteraan masyarakat melalui pemenuhan kebutuhan Desa <u>MISI 5</u> Melaksanakan pemberdayaan masyarakat, dimana Pemerintah Desa Lainungan yang menjadi pendamping, penggerak inspirator, transformator, dan motifator.
<u>MISI 3</u> Mengembangkan kerja sama investasi daerah dan penyediaan lapangan kerja baru	<u>MISI 3</u> Melaksanakan Pembangunan Desa Lainungan secara partisipatif, transparansi, akuntabel, kreatif, dan inovatif. <u>MISI 5</u> Melaksanakan pemberdayaan masyarakat, dimana Pemerintah Desa Lainungan yang menjadi pendamping, penggerak inspirator, transformator, dan motifator.
<u>MISI 4</u> Mewujudkan pembangunan infrastruktur wilayah yang merata dan berwawasan lingkungan	<u>MISI 1</u> Membangun kualitas dan kapasitas Sumber Daya Manusia (SDM) yang dilandaskan nilai-nilai kecerdasan spiritual (SQ), Kecerdasan Intelektual (IS), dan Kecerdasan Emosional (EQ). <u>MISI 2</u> Menyelenggarakan Pemerintahan



PEMERINTAH DESA LAINUNGAN

RENCANA PEMBANGUNAN JANGKA MENENGAH

	Desa Lainungan yang bersih dan berbudaya
MISI 5 Mengoptimalkan kinerja, kualitas dan profesionalitas birokrasi pemerintah daerah dalam pelayanan public melalui penerapan <i>Good Governance</i> dan <i>Electronic Governance</i>	MISI 2 Menyelenggarakan Pemerintahan Desa Lainungan yang bersih dan berbudaya MISI 3 Melaksanakan Pembangunan Desa Lainungan secara partisipatif, transparansi, akuntabel, kreatif, dan inovatif. MISI 5 Melaksanakan pemberdayaan masyarakat, dimana Pemerintah Desa Lainungan yang menjadi pendamping, penggerak inspirator, transformator, dan motifator.
MISI 6 Mengembangkan dan memajukan kawasan pedesaan melalui konsep Desa cerdas (<i>smart village</i>), sehat dan mandiri	MISI 1 Membangun kualitas dan kapasitas Sumber Daya Manusia (SDM) yang dilandaskan nilai-nilai kecerdasan spiritual (SQ), Kecerdasan Intelektual (IS), dan Kecerdasan Emosional (EQ). MISI 4 Pelaksanaan pembangunan Desa Lainungan berorientasi pada peningkatan pendapatan dan kesejahteraan masyarakat melalui pemenuhan kebutuhan Desa MISI 5 Melaksanakan pemberdayaan masyarakat, dimana Pemerintah Desa Lainungan yang menjadi pendamping, penggerak inspirator, transformator, dan motifator.
MISI 7 Memajukan dan menciptakan kondisi kehidupan beragama serta meningkatkan kualitas budaya local sebagai basis nilai dalam menciptakan kehidupan sosial kemasyarakatan yang kondusif	MISI 1 Membangun kualitas dan kapasitas Sumber Daya Manusia (SDM) yang dilandaskan nilai-nilai kecerdasan spiritual (SQ), Kecerdasan Intelektual (IS), dan Kecerdasan Emosional (EQ).



PEMERINTAH DESA LAINUNGAN

RENCANA PEMBANGUNAN JANGKA MENENGAH

Penyelarasan Kebijakan Pemerintah desa dengan arah Kebijakan Pemerintah Kabupaten.

Tabel 23. Penyelarasan Kebijakan Pemerintah Desa Lainungan

No	Bidang	Sub Bidang	Kebijakan Pemerintah Kabupaten
1	Bidang Pemerintahan Desa	Penyelenggaraan Belanja Penghasilan Tetap, Tunjangan dan Operasional Pemerintahan Desa	
		Sarana dan Prasarana Pemerintahan Desa	
		Bidang Administrasi Kependudukan, Pencatatan Sipil, Statistik dan Kearsipan	
		Tata Praja Pemerintahan, Perencanaan, Keuangan dan Pelaporan	Meningkatkan kualitas SDM dan penerapan IT dalam pelayanan public, penyederhanaan prosedur pelayanan public yang terintegrasi penyiapan infrastruktur layanan public
2	Bidang Pembangunan	Pendidikan	<ul style="list-style-type: none"> - Meningkatkan kualitas SDM dan pemerataan tenaga pendidik secara bersinergi dengan perbaikan akses layanan dan peningkatan sarana dan prasarana Pendidikan, untuk tingkatan anak usia TK dan PAUD - Meningkatkan keterpenuhan hak dasar dan keberdayaan penduduk miskin
		Kesehatan	<ul style="list-style-type: none"> - Meningkatkan ketersediaan sarana dan prasarana kesehatan untuk tingkatan posyandu dan poskesdes/ polindes - Akses layanan kesehatan bagi masyarakat desa di posyandu, poskesdes / polindes



PEMERINTAH DESA LAINUNGAN

RENCANA PEMBANGUNAN JANGKA MENENGAH

		<ul style="list-style-type: none">- Meningkatkan keterpenuhan hak dasar dan keberdayaan penduduk miskin- pengembangan pola hidup sehat	
	Pekerjaan Umum dan Penataan Ruang	<ul style="list-style-type: none">- Meningkatkan Pendapatan kelompok penduduk bawah dengan pembangunan infrastruktur padat karya	
	Kawasan Pemukiman	Meningkatkan ketersediaan dan pemerataan infrastruktur jalan, jembatan, irigasi serta pemukiman	
	Kehutanan dan Lingkungan Hidup	Memelihara daya dukung dan daya tampung lingkungan serta kemampuan adaptasi serta mitigasi terhadap perubahan iklim dan bencana	
	Perhubungan Komunikasi dan Informatika	<ul style="list-style-type: none">- Meningkatkan sistem pelayanan desa yang inovatif dan responsif berbasis teknologi informasi seiring dengan penguatan kelembagaan- Mengembangkan sistem informasi potensi desa, penggunaan dana desa yang berbasis visi, transparan dan akuntabel	
	Pariwisata	Meningkatkan daya saing destinasi dan industri pariwisata	
3	Bidang Pembinaan Kemasyarakatan Desa	Ketenteraman, Ketertiban Umum, dan Perlindungan Masyarakat	Meningkatkan ketertiban umum
		Kepemudaan dan Olah Raga	Meningkatkan partisipasi dan pengembangan olahraga
		Kelembagaan Masyarakat	Meningkatkan partisipasi organisasi dan lembaga kemasyarakatan
		Kebudayaan dan Keagamaan	Meningkatkan partisipasi



PEMERINTAH DESA LAINUNGAN

RENCANA PEMBANGUNAN JANGKA MENENGAH

4	Bidang Pemberdayaan Masyarakat Desa		dalam pelestarian seni budaya
		Perikanan	Penguatan kelembagaan pelaku utama serta pemenuhan sarana dan prasarana bidang perikanan
		Pertanian dan Peternakan	<ul style="list-style-type: none">- Meningkatkan daya saing produk pertanian terpadu berbasis petik olah, kemas dan jual secara beriringan dengan penguatan kelembagaan pelaku utama dan pelaku usaha serta pemenuhan sarana dan prasarana pertanian
		Peningkatan Kapasitas Aparatur Desa	Meningkatkan disiplin Kerja melalui sistem <i>reward</i> dan <i>punishment</i> , kualitas SDM dan professional aparaturnya diiringi dengan penataan kelembagaan
		Pemberdayaan Perempuan, Perlindungan Anak dan Keluarga	<ul style="list-style-type: none">- Menguatkan kelembagaan PUG dan forum anak, menyebarkan informasi kesetaraan gender serta urgensi Perlindungan Perempuan dan anak, peningkatan aksesibilitas terhadap penyandang disabilitas serta meningkatkan keberdayaan perempuan dalam perekonomian- skema perlindungan dan bantuan sosial.
		Koperasi, Usaha Mikro Kecil dan Menengah (UMKM)	peningkatan kapasitas aparat desa, pemberdayaan Bumdes, pengembangan produk unggulan desa, TTG
		Perdagangan dan Perindustrian	



PEMERINTAH DESA LAINUNGAN

RENCANA PEMBANGUNAN JANGKA MENENGAH

5	Bidang Penanggulangan Bencana, Keadaan Darurat dan Mendesak Desa	Alam	Memelihara daya dukung dan daya tampung lingkungan serta kemampuan adaptasi serta mitigasi terhadap perubahan iklim dan bencana
		Non Alam	

C. Target Pencapaian Desa Lainungan menuju Desa Mandiri sesuai IDM → Dukungan Pemerintah Desa Lainungan pada Misi Ke-6 Bupati Sidenreng Rappang

Dukungan Pemerintah Desa dalam pencapaian Misi ke-6 Bupati menuju Desa Mandiri dalam IDM yakni pada komposit indeks ketahanan sosial dimana dimensi kesehatan Pemerintah Desa akan meningkatkan nilai indikator dari 0,20 menjadi 1,00 melalui penyediaan sarana dan prasarana Posyandu secara permanen gedung Posyandu pada 2 (dua) Dusun yang belum memiliki sarana tersebut. Selain itu, peningkatan kapasitas pada kader-kader Posyandu sebagai bagian dari peningkatan kualitas dan kapasitas kader dalam melakukan pelayanan secara prima pada hari kegiatan posyandu dan membangun komitmen dalam melakukan tugas dan tanggung jawabannya sebagai Kader Kesehatan Desa termasuk penyedia insentif secara rutin bagi kader Posyandu. Dimensi modal sosial, penyediaan papan informasi Desa yang dilengkapi dengan informasi kegiatan yang akan dilakukan oleh Desa setiap bulan termasuk informasi rekapitulasi penggunaan anggaran Desa setiap bulan, termasuk pembuatan baliho APBDes Tahun berjalan dan Laporan Realisasi penggunaan anggaran tahun sebelumnya yang juga menjadi agenda rutin dalam penyebaran informasinya secara terbuka di depan kantor desa setiap tahun. Sarana olahraga menjadi target dalam penganggaran juga melalui penambahan sarana olahraga dari yang ada sebelumnya → sepak bola, volly ball, sepak takraw, dan tennis meja dalam bentuk Sport Centre. Hal ini dilakukan sebagai dukungan membangun kesiapan generasi muda untuk bisa berdaya saing dan siap berkompetisi di dunia olahraga dengan daerah lain. Sehingga kegiatan – kegiatan olahraga secara rutin menjadi target desa dalam mendukung peningkatan kualitas dan kuantitas keolahragaan di tingkat desa. Sehingga dukungan desa terhadap kegiatan keolahragaan di desa akan lebih maksimal di tahun-tahun berikutnya di IDM. Ketersediaan poskamling melalui penjadwalan rutin jaga pos oleh masyarakat desa melalui kepala kewilayahan masing-masing sebagai bagian dukungan



PEMERINTAH DESA LAINUNGAN

RENCANA PEMBANGUNAN JANGKA MENENGAH

pemerintah desa akan rasa aman bagi warganya. Sehingga nilai IDM akan maksimal dalam mendukung ketersediaan partisipasi masyarakat desa dalam menjaga keamanan desa. Dimensi permukiman, pemerintah desa akan melakukan identifikasi secara intensif kepada keluarga yang belum memiliki jamban secara permanen sebagai tindak lanjut penyediaan jamban baik melalui penganggaran desa maupun dana stimulan Pemerintah Kabupaten, termasuk dukungan CSR (*Corporate Social Responsibility*) dari UPC Bayu Energi yang berkedudukan di Desa Mattirotasi dan Desa Lainungan. Hal ini dapat dilakukan melalui diskusi dan komunikasi pemerintah desa bersama dengan pihak UPC Bayu Energi.

Komposit Indek Ketahanan Ekonomi pada dimensi keragaman produksi pemerintah desa akan memberikan dukungan kepada masyarakat dalam mengembangkan mutu dan kualitas produksi ekonomi termasuk menambah beberapa jenis kegiatan ekonomi masyarakat dari inovasi-inovasi yang muncul di tingkat masyarakat desa, terutama dukungan teknologi tepat guna. Pengembangan dan perluasan jenis kegiatan ekonomi desa baik produksi jagung, mente, lengkuas, kunyit, dan lain-lain termasuk pengembangan hortikultura lainnya. Hal ini dilakukan sebagai dukungan pemerintah desa dalam mengembangkan keragaman produksi lebih dari satu jenis kegiatan ekonomi masyarakat dalam upaya peningkatan pendapatan. Dimensi perdagangan, dukungan pemerintah desa terhadap akan pengembangan peluang-peluang tersedianya pusat perdagangan di tingkat desa melalui pembukaan usaha toko-toko sembilan bahan pokok termasuk warung melalui pemberian izin keterangan usaha secara gratis kepada semua masyarakat desa yang memiliki keinginan untuk membuka usaha tersebut. Dimensi akses kredit menjadi bagian dari dukungan pemerintah desa kepada masyarakatnya dalam mendapatkan kredit di tingkat perbankan melalui pemberian surat keterangan izin usaha secara gratis sebagai syarat pencairan kredit di tingkat perbankan. Sehingga akses masyarakat terhadap lembaga keuangan dan perkreditan dapat terjangkau dengan baik. Dimensi lembaga ekonomi dimana Bumdes sebagai salah satu wadah pengembangan ekonomi masyarakat akan mengembangkan unit-unit usaha sesuai dengan potensi yang dimiliki oleh desa saprodi melalui penyertaan modal Bumdes dan pengembangan kapasitas bagi pengurus-pengurus Bumdes termasuk pengelola unit usaha Bumdes untuk bisa Break Even Point pada target dan jangka waktu tertentu. Dimensi keterbukaan wilayah melalui peningkatan



PEMERINTAH DESA LAINUNGAN

RENCANA PEMBANGUNAN JANGKA MENENGAH

kualitas jalan desa baik melalui rabat beton atau paving blok pada sekitar wilayah pemukiman masyarakat dan jalan dusun lainnya.

Komposit indeks ketahanan lingkungan, senantiasa desa menyediakan sarana dan prasarana dalam upaya pencegahan terjadinya bencana alam dan non alam termasuk peralatan tanggap bencana yang potensi dapat terjadi di desa baik banjir, kebakaran rumah warga, puting beliung dan lain-lain melalui makanan cepat saji, obat-obatan dasar, dan peralatan bencana lainnya.

Olehnya itu, nilai IDM Tahun 2020 ini 0,6984 dengan status berkembang. Target Tahun 2021 akan naik menjadi 0,7277 dengan status maju dan di Tahun 2022 nilai ini akan lebih ditingkatkan lagi menjadi 0,7862 dengan status yang maju juga. Namun di tahun 2023 nilai akan menjadi 0,8155 dengan status mandiri dimana semua peningkatan nilai ini dilakukan melalui kegiatan-kegiatan desa dari 3 (tiga) komposit yang ada yang dilakukan sesuai dengan kewenangan desa melalui peningkatan nilai dimensi dan indikator dalam IDM menuju Desa Mandiri.

3.3. Musyawarah

3.3.1. Lokakarya Desa

Proses penyusunan program dan kegiatan dilakukan sebelum lokakarya Desa Lainungan yang dilaksanakan dengan tahapan sebagai berikut:

- 1) Mengkompilasikan dan mengelompokkan masalah hasil musyawarah dusun.
- 2) Menyusun legenda dan sejarah Desa Lainungan.
- 3) Menyusun visi misi Desa Lainungan.
- 4) Membuat skala prioritas. Pembuatan skala prioritas ini bertujuan untuk mendapatkan prioritas masalah yang harus segera dipecahkan. Adapun teknik yang digunakan adalah dengan menggunakan analisis pohon masalah dan sebab-akibat. Selanjutnya, dilakukan pembobotan atau perankingan.
- 5) Menyusun alternatif tindakan pemecahan masalah. Setelah semua masalah di ranking berdasarkan kriteria yang disepakati bersama, tahap selanjutnya adalah menyusun alternatif tindakan yang layak. Kegiatan ini mempunyai tujuan untuk mendapatkan alternatif tindakan pemecahan masalah dengan memperhatikan akar penyebab masalah dan potensi yang ada.



- 6) Menetapkan tindakan yang layak. Pada tahapan ini dipilih tindakan yang layak untuk memecahkan masalah yang ada. Dalam tahapan ini juga dipisahkan mana pembangunan skala Desa Lainungan dan pembangunan skala Kabupaten.

3.3.2. Musyawarah Desa

Penyusunan RPJMDes dimulai dari penjaringan masalah dan potensi yang ada dengan menggunakan dengan alat:

- a. Sketsa Desa Lainungan
- b. Kalender Musim
- c. Diagram Kelembagaan

Proses penjaringan masalah itu dilaksanakan dalam forum Musyawarah Dusun yang telah dilakukan pada:

Tabel 24. Jadwal Pelaksanaan Musdus Desa Lainungan

No.	Dusun	Waktu Pelaksanaan	Tempat
1	Dusun I Kulua	Kamis, 20 Februari 2020	Rumah Dedi Muna
2	Dusun II Makkadae	Sabtu, 22 Februari 2020	Rumah Muh. Yusuf
3	Dusun III Toddang Paberre	Ahad, 23 Februari 2020	Rumah Amir

Dari hasil penjaringan masalah dan potensi yang dilakukan di tingkat dusun, kemudian dituangkan dalam Masalah dan isu strategis yang dihadapi (Bab III).

3.3.3. Musrembang RPJM Desa

Badan Permusyawaratan Desa Lainungan menyelenggarakan musyawarah Desa Lainungan berdasarkan laporan hasil pengkajian keadaan Desa Lainungan. Musyawarah Desa Lainungan, membahas dan menyepakati sebagai berikut:

1. Laporan hasil pengkajian keadaan Desa Lainungan;
2. Prioritas rencana kegiatan Desa Lainungan dalam jangka waktu 6 (enam) tahun;
3. Sumber pembiayaan rencana kegiatan pembangunan Desa Lainungan; dan
4. Rencana pelaksana kegiatan Desa Lainungan yang akan dilaksanakan oleh perangkat Desa Lainungan, unsur masyarakat Desa Lainungan, kerjasama antar Desa Lainungan, dan/atau kerjasama Desa Lainungan dengan pihak ketiga. Hasil kesepakatan dalam musyawarah Desa Lainungan, dituangkan dalam berita acara dan menjadi pedoman bagi pemerintah Desa Lainungan dalam menyusun RPJM Desa Lainungan.



RUMUS POTENSI DAN MASALAH DESA

4.1. Potensi Desa

Desa Lainungan Kecamatan Watang Pulu Kabupaten Sidenreng Rappang sudah termasuk dalam klasifikasi Desa Lainungan swadaya karena memiliki potensi yang cukup besar, baik potensi yang sudah dimanfaatkan maupun yang belum dimanfaatkan secara optimal. Potensi yang ada, baik sumber daya alam maupun sumber daya manusianya perlu terus digali dan dikembangkan untuk kemakmuran masyarakat secara umum.

a. Potensi Sumber Daya Alam

Potensi sumber daya alam Desa Lainungan cukup besar yang didominasi oleh perkebunan dan lahan Hutan. Untuk lebih jelasnya dapat dilihat pada Tabel 19 berikut ini Tabel 19. Potensi Sumber Daya Alam Desa Lainungan, Kecamatan Watang Pulu.

Tabel 25. Potensi Sumber Daya Alam Desa Lainungan

No.	URAIAN SUMBER DAYA ALAM	VOLUME	SATUAN
1	Material batu kali dan Kerikil	400.000	m3
2	Lahan Persawahan	14.549	Ha
3	Lahan Hutan	285,23	Ha
4	Sungai	8,124	Ha
5	Lahan Perkebunan	1.074,95	m3
6	Padang Rumput	1.020.94	Ha

Luas wilayah Desa Lainungan mencapai 27.500 km

Rincian Potensi Sumber Daya Alam Desa Lainungan, Kecamatan Watang Pulu antara lain

Tabel 26. Potensi Sumber Daya Alam Desa Lainungan

No.	POTENSI	DUSUN	KET.
1	Kacang tanah	Toddang Paberre	Milik masyarakat
2	Padi	Kulua dan MakkadaE	Milik masyarakat
3	Jagung	Kulua, MakkadaE & Toddang Paberre	Milik masyarakat
4	Kunyit	Kulua dan Toddang Paberre	Milik masyarakat
5	Lengkuas	Kulua dan Toddang Paberre	Milik masyarakat
6	Kacang ijo	Kulua, MakkadaE & Toddang Paberre	Milik masyarakat



PEMERINTAH DESA LAINUNGAN

RENCANA PEMBANGUNAN JANGKA MENENGAH

7	Mentimun	Kulua, MakkadaE & Toddang Paberre	Milik masyarakat
8	Timun suri	Kulua, MakkadaE & Toddang Paberre	Milik masyarakat
9	Labu	Kulua, MakkadaE & Toddang Paberre	Milik masyarakat
11	Tomat	Kulua, MakkadaE & Toddang Paberre	Milik masyarakat
12	Cabe rawit	Kulua, MakkadaE & Toddang Paberre	Milik masyarakat
13	Sereh	Kulua, MakkadaE & Toddang Paberre	Milik masyarakat
14	Jambu mente	Kulua, MakkadaE & Toddang Paberre	Milik masyarakat
15	Cemangi	Kulua, MakkadaE & Toddang Paberre	Milik masyarakat
16	Mangga	Kulua, MakkadaE & Toddang Paberre	Milik masyarakat
17	Sapi	Kulua, MakkadaE & Toddang Paberre	Milik masyarakat
18	Ayam petelur	Kulua, MakkadaE & Toddang Paberre	Milik masyarakat
19	Singkong	Kulua, MakkadaE & Toddang Paberre	Milik masyarakat
20	Sawah	Kulua, MakkadaE & Toddang Paberre	Milik masyarakat
21	Kebun jagung/kacang tanah	Kulua, MakkadaE & Toddang Paberre	Milik masyarakat
22	Sungai	Kulua, MakkadaE & Toddang Paberre	Milik pemerintah
23	Hutan	Kulua, MakkadaE & Toddang Paberre	Milik pemerintah
24	Lahan savana	Kulua, MakkadaE & Toddang Paberre	Milik masyarakat
25	Batu Gunung	Kulua, MakkadaE & Toddang Paberre	Milik masyarakat
26	Kemiri	Kulua, MakkadaE & Toddang Paberre	Milik masyarakat
27	Pisang	Kulua, MakkadaE & Toddang Paberre	Milik masyarakat
28	Walet	Kulua, MakkadaE & Toddang Paberre	Milik masyarakat

Sumber Data : *Hasil Olahan Desa Lainungan Tahun 2020*

Pertumbuhan ekonomi Desa Lainungan secara umum juga mengalami peningkatan, hal ini dinilai dari bertambahnya jumlah penduduk yang memiliki usaha atau pekerjaan, walaupun secara umum mayoritas berprofesi sebagai petani ataupun pekebun yang sudah memiliki keahlian dalam mengolah potensi tersebut ditambah dengan sudah banyaknya masyarakat desa Lainungan yang sudah mampu membuka



PEMERINTAH DESA LAINUNGAN

RENCANA PEMBANGUNAN JANGKA MENENGAH

usaha sendiri dalam berbagai bidang dan juga sudah ada beberapa yang bergelut di dunia pemerintahan.

b. Potensi Sumber Daya Manusia

Potensi sumber daya manusia Desa Lainungan sangat minim, dalam artian masih banyak masyarakat yang tidak berpendidikan dengan melihat persentase jumlah penduduk, tingkat pendidikan terinci pada Tabel berikut :

Potensi Sumber daya Manusia Berdasarkan Tingkat Pendidikan dari Data Dasar Penduduk, Desa Lainungan

Tabel 27 : Potensi Sumber Daya Manusia Desa Lainungan

No.	Uraian Sumber Daya Manusia (SDM)	Jumlah	Satuan
1	Penduduk dan keluarga		
	a. Jumlah penduduk laki-laki	1.475	Orang
	b. Jumlah penduduk perempuan	1.533	Orang
	c. Jumlah keluarga	824	Keluarga
2	Sumber penghasilan utama penduduk		
	a. Pertanian dan perkebunan	21	Kelompok
	b. Pertambangan dan penggalian	-	-
	c. Industri pengolahan (pabrik, kerajinan, dll) → Kerajinan Bunga Plastik	1	Kelompok
	d. Perdagangan /eceran dan rumah makan (Alfamart 1, Grosir 3, Warung Makan 1)	5	Orang
	e. Angkutan, pergudangan, komunikasi (Ekspedisi 1, Angkutan Umum 2)	3	Orang
	f. Jasa (Brilink 3, Bengkel Las 2, Bengkel Motor 1, Usaha Tukang Kayu 1, Meubel 2, Salon 3, Usaha Alat Pesta 1)	13	Orang
	g. Lainnya / Tidak Bekerja		Jiwa
3	Tenaga kerja berdasarkan latar belakang pendidikan		
	a. Lulusan S-1 ke atas	8	Orang



PEMERINTAH DESA LAINUNGAN

RENCANA PEMBANGUNAN JANGKA MENENGAH

b. Lulusan SLTA	252	Orang
c. Lulusan SLTP	574	Orang
d. Lulusan SD	2294	Orang
e. Tidak tamat SD/ tidak sekolah	10	Orang
f. Tidak / Belum sekolah	29	Orang

Sumber Data : *Profil Desa Lainungan Tahun 2019*

Tabel di atas menunjukkan Potensi Sumber daya Manusia Berdasarkan Tingkat Pendidikan dari Data Dasar Penduduk, Desa Lainungan, Kecamatan Watang Pulu memperlihatkan tingkat pendidikan SD sebanyak 2.294 orang, tingkat pendidikan SLTP 574 orang, tingkat pendidikan SLTA sebanyak 252 orang, tingkat pendidikan Sarjana 8 orang, sedangkan tidak Tamat dan Belum Sekolah 39 sehingga total jumlah sebanyak 2.3167 orang.

c. Potensi Ekonomi

Kepala keluarga yang menggelutinya dan potensi usaha yang ada dapat terlihat dalam tabel Tabel 8 dan 9 berikut ini :

Tingkat Bidang Usaha dengan Jumlah KK yang ada di Desa Lainungan, Kecamatan Watang Pulu.

Tabel 27 : Potensi Ekonomi Desa Lainungan

No.	Bidang Usaha	Jumlah
1	Petani	1.014 Orang
2	Ibu Rumah Tangga	864 Orang
3	Pelajar / Mahasiswa	98 Orang
4	Pedagang	69 Orang
5	Pegawai Swasta	45 Orang
6	Pensiunan	14 Orang
7	Guru / Dosen	30 Orang
8	Industri / Wiraswasta	3 Orang
9	TNI	2
10	Dokter	-
11	Buruh Tani / Buruh Harian Lepas	125
12	Bidan / Tenaga Medis Lain	23 Orang



PEMERINTAH DESA LAINUNGAN

RENCANA PEMBANGUNAN JANGKA MENENGAH

13	Pegawai Negeri	17 Orang
14	Belum Kerja / Tidak Kerja	145 Orang
15	Lainnya	397 Orang
	Jumlah	3.016 Orang

Sumber Data : *Profil Desa Lainungan Tahun 2019*

Potensi Ekonomi Berdasarkan Jumlah (unit) Usaha Desa Lainungan

Tabel 29 : Potensi Ekonomi Desa Lainungan

No.	POTENSI	UNIT
1	Usaha Dagang Hasil Bumi	69 Unit
2	Usaha Dagang Campuran (Skala Rumah Tangga)	90 Unit

Tabel tersebut di atas menunjukkan potensi ekonomi berdasarkan jumlah (unit), yang mana menunjukkan Usaha dagang hasil bumi sebanyak 69 unit, usaha dagang campuran skala rumah tangga sebanyak 90 unit

d. Sumber Daya Pembangunan

Tabel 30 : Sumber Daya Pembangunan Desa Lainungan

No	Usraian Sumber Daya Pembangunan	Jumlah	Satuan
1	Aset Prasarana Umum		
	a. Jalan	250	M
	b. Jembatan	3	Unit
	c. Plat Dekker	5	Unit
	d. Drainase	300	M
	e. Talut	250	M
	f. Embung	7	Unit
2	Aset Prasarana Pendidikan		
	a. Gedung Paud	1	Unit
	b. Gedung TK	1	Unit
	c. Gedung SD	2	Unit
	d. Taman Pendidikan Alquran	1	Unit
3	Aset Prasarana Kesehatan		
	a. Posyandu	1	Unit
	b. Poskesdes	1	Unit
	c. Bak Air Minum Pamsimas	5	Unit
	d. Bak Air Minum Swadaya Masyarakat	1	Unit
4	Aset Prasarana Ekonomi		
	a. BUMDES	1	Unit
5	Kelompok Usaha Ekonomi Produktif		



PEMERINTAH DESA LAINUNGAN

RENCANA PEMBANGUNAN JANGKA MENENGAH

	Jumlah Kelompok Usaha Produktif		
	a. Jumlah Kelompok Usaha Produktif	21	Kelompok
	b. Jumlah Kelompok Usaha yang Sehat	-	Kelompok
6	Kelompok Tani/ternak		
	a. Jumlah Kelompok Tani	21	Kelompok
	b. Jumlah Kelompok Wanita Tani	2	Kelompok
7	Lembaga Desa		
	a. Jumlah Anggota Kelompok PKK	21	Orang
	b. Jumlah Anggota Kader Posyandu	10	Orang
	c. Jumlah Anggota Karang Taruna	30	Orang
	d. Jumlah Anggota LKMD	5	Orang
	e. Jumlah Anggota KPMD	-	Orang

Sumber Data : *Hasil Olahan Desa Lainungan Tahun 2019*

e. Sumber Daya Sosial Budaya

Tabel 31 : Sumber Daya Sosial Budaya Desa Lainungan

No	Uraian Sumber Daya Sosial Budaya	Jumlah	Satuan
1	Jumlah anggota Kelompok Majelis Taklim	3	Orang
2	Jumlah Anggota Seni Tari	-	Orang
3	Jumlah Anggota Kelompok Olah Raga	2	Kelompok

Sumber Data : *Hasil Olahan Desa Lainungan Tahun 2019*

4.2. Rumusan Prioritas Masalah Desa

Pemerintahan Desa lahir dengan payung hukum Undang-Undang Nomor 6 Tahun 2014 tentang Desa. Jauh sebelum negara Indonesia merdeka, Desa telah eksis di tengah-tengah masyarakat. Pemerintahan Desa memiliki fungsi birokrasi pemerintahan, tata kelola keuangan, tata kelola aset, manajemen pembangunan dan aspek pembinaan serta pengawasan.

Pemerintahan Desa akan mengubah wajah Desa secara keseluruhan dan mengubah ketatanegaraan serta image tentang Desa. Di dalam UU Desa diatur tentang kelembagaan Desa, pemerintahan Desa, Badan Permusyawaratan Desa (BPD), lembaga kemasyarakatan Desa dan adat. BPD merupakan lembaga perwakilan rakyat tingkat Desa yang dipilih secara demokratis baik melalui pemilihan maupun secara musyawarah. Tugas utamanya menyepakati kebijakan pemerintahan tingkat Desa. Musyawarah Desa merupakan forum musyawarah antara antara BPD, Pemerintah Desa dan unsur masyarakat



PEMERINTAH DESA LAINUNGAN

RENCANA PEMBANGUNAN JANGKA MENENGAH

yang diselenggarakan oleh BPD untuk menyepakati hal yang bersifat strategis dalam Pemerintahan Desa.

Pemerintahan Desa menjalankan anggaran Desa yang dikenal dengan Anggaran Pendapatan dan Belanja Desa (APBDes). Di samping dana Desa dari APBN dan alokasi dana Desa dari APBD, Pemerintah Desa juga bisa mengelola usaha Desa dalam bentuk Badan Usaha Milik Desa (BUMDes). BUMDes akan mengelola sumber-sumber pendapatan strategis Desa yang akan menambah pendapatan Desa.

Pembinaan pada awal masa jabatan. Sebagaimana kita ketahui bahwa persyaratan untuk menjadi kepala Desa, perangkat Desa, BPD dan BUMDes hanya mensyaratkan pendidikan tamatan SMU sederajat.

Belum lagi kita membahas tamatan pada tahun berapa. Oleh karena itu dari sisi regulasi sendiri sudah memunculkan masalah awal yaitu kendala SDM. Kendala ini dapat ditutupi dengan kewajiban untuk mengikuti pembinaan awal masa jabatan berbentuk bimbingan teknis kepada kepala Desa, perangkat Desa, BPD dan BUMDes dengan payung hukum Permendagri nomor 82 tahun 2015 tentang Pengangkatan dan Pemberhentian Kepala Desa pasal 6 dan 7, Permendagri nomor 110 tahun 2016 tentang Badan Permusyawaratan Desa pasal 18, Permendagri nomor 83 tahun 2015 tentang Pengangkatan dan Pemberhentian Perangkat Desa pasal 11 dan PermenDesa nomor 4 tahun 2015 tentang Pendirian, Pengurusan dan Pengelolaan dan Pembubaran BUMDes pasal 32. Namun kenyataannya banyak di antara pemerintah kabupaten/kota tidak melaksanakan bimbingan teknis di awal masa jabatan ini. Sehingga pemerintahan Desa tidak tahu harus berbuat apa dalam menjalankan pemerintahannya dan terjadi ketergantungan pada pihak-pihak tertentu yang memasang tarif tinggi untuk mempersiapkan berkas administrasi dan teknis Pemerintahan Desa.

Keberadaan oknum-oknum ini melakukan upaya pembodohan dan membiarkan Pemerintahan Desa dalam ketidaktahuannya menjalankan fungsi administrasi dan teknis. Oleh karena itu, harus ada upaya paksa dari instansi yang lebih tinggi untuk segera melaksanakan pembinaan dan bimbingan teknis kepada kepala Desa, perangkat Desa, BPD dan BUMdes yang belum mengikuti pembinaan bimtek awal masa jabatan.

Transparansi identik dengan metode pertanggungjawaban. Kepala Desa dalam mempergunakan anggaran dan menjalankan pemerintahan Desa wajib menyampaikan



PEMERINTAH DESA LAINUNGAN

RENCANA PEMBANGUNAN JANGKA MENENGAH

laporan penyelenggaraan pemerintahan Desa kepada bupati/walikota, BPD serta mempublikasikannya ke masyarakat secara tertulis. Namun pada kenyataannya banyak kepala Desa yang hanya menyampaikan laporan penyelenggaraan pemerintahan Desa hanya kepada bupati/walikota saja. Tidak menyampaikan kepada BPD dan tidak mempublikasikan kepada masyarakat.

Perangkat Desa dan staf Desa. Sebagai sebuah pemerintahan maka Pemerintah Desa memiliki struktur kepengurusan Desa yang standarnya terdiri dari kepala Desa, sekretaris Desa, kepala urusan (teknis), kepala seksi (administrasi) dan kepala kewilayahan. Masing-masing kepala urusan, kepala seksi dan kepala wilayah bisa mengangkat 1 orang staf sesuai kebutuhannya. Seharusnya pemilihan perangkat Desa ini melalui mekanisme penjangkaran calon perangkat Desa melalui sebuah tim seleksi dengan payung hukum Permendagri nomor 83 tahun 2015 tentang Pengangkatan dan Pemberhentian Perangkat Desa pasal 4. Namun realita di lapangan banyak terjadi pemilihan perangkat Desa hanya dilakukan oleh kepala Desa bersama orang-orang dekatnya sehingga terindikasi KKN.

Khusus untuk masalah teknis, di samping dibantu oleh pendamping lokal Desa, kepala Desa Lainungan juga bisa mengangkat Kader Pemberdayaan Masyarakat Desa untuk membantu di bidang teknis seperti pembangunan infrastruktur, sarana kesehatan, pendidikan dan kebudayaan, ekonomi produksi dan lingkungan hidup dengan payung hukum PermenDesa nomor 3 tahun 2015 tentang Pendampingan Desa pasal 4, 9, 18, 19. Pemilihan Kader Pemberdayaan Masyarakat Desa ini melalui Musyawarah Desa.

Seharusnya semua permasalahan di tingkat Desa Lainungan, termasuk sikap ketidakpuasan masyarakat terhadap pelaksanaan pemerintahan Desa ditampung aspirasinya oleh BPD dengan payung hukum UU nomor 6 tahun 2014 tentang Desa pasal 63 dan Permendagri nomor 110 tahun 2016 pasal 31 dan 32. BPD berhak memanggil kepala Desa untuk dimintai keterangan atas suatu masalah tertentu yang diadukan oleh masyarakat dan dapat membentuk forum Musyawarah Desa untuk membahas masalah strategis termasuk membahas pengaduan masyarakat. Juga untuk membahas kerjasama dengan pihak luar Desa.



BPD juga wajib meminta laporan keterangan penyelenggaraan pemerintahan Desa dan pembangunan Desa kepada kepala Desa setiap akhir tahun anggaran dengan payung hukum UU nomor 6 tahun 2014 tentang Desa pasal 61. Juga mengawasi dan mengevaluasi pelaksanaan tugas kepala Desa dengan payung hukum Permendagri nomor 110 tahun 2016 pasal 52. Yang terjadi di lapangan banyak terjadi anggota BPD yang semula hanya 5 orang di kemudian hari ada yang mengundurkan diri dan tidak langsung digantikan tapi dibiarkan begitu saja sehingga produk hukum dari BPD menjadi diragukan. Demikian juga tentang masyarakat yang mengadukan masalah Desa justru bukan ke BPD tapi ke pihak lain.

4.2.1. Masalah dibidang Penyelenggaraan Pemerintahan Desa

1. Dalam pelayanan yang prima terhadap masyarakat belum maksimal karena aparatur pemerintah Desa dalam penguasaan ITI, manajemen, pelayanan kepada masyarakat belum memadai.
2. Dukungan fasilitas kinerja di Desa masih sangat terbatas.
3. Belum maksimalnya kinerja Badan Permusyawarata Desa dalam menjalankan fungsinya dalam menyerap aspirasi masyarakat.
4. Peran Lembaga pemberdayaan dalam mendukung pemerintahan Desa belum maksimal.
5. Peran lembaga-lembaga pendukung pemerintah masih sangat minim
6. Tata kelola administrasi dan pelaporan masih sangat rendah
7. Desa belum mempunyai tata ruang sehingga belum terpetakan potensi Desa yang ada.
8. Kualitas produk-produk hukum Desa masih belum memberikan arah pelaksanaan pemerintahan Desa yang transparan dan akuntabel.
9. Belum mampu menyediakan data dan informasi yang memadai di Desa dalam penyusunan kebijakan pembangunan.
10. Desa belum mempunyai pedoman dan kesiapan tanggap darurat *early worrning sistim* sehingga dalam mengantisipasi bencana sangat lemah
11. Belum mempunyai kegiatan yang mempunyai aspek kewilayahan dan kegiatan antar Desa .
12. Tim pelestari dan pemelihara belum terlembaga dan belum mendapat dukungan maksimal dari pemerintah.



PEMERINTAH DESA LAINUNGAN

RENCANA PEMBANGUNAN JANGKA MENENGAH

13. Program –program lembaga yang ada di Desa masih bersifat normatif sehingga implemtasinya belum merupakan kebutuhan masyarakat.

4.2.2. Rumusan Masalah Pembangunan Desa

Kawasan pedesaan menghadapi permasalahan-permasalahan internal dan eksternal yang menghambat perwujudan kawasan permukiman pedesaan yang produktif, berdaya saing dan nyaman. Adapun permasalahan pembangunan yang dihadapi yakni :

1. Sarana pelayanan dasar yang tersedia di desa baik dibidang Kesehatan dan pendidikan yang belum memadai seperti ketersediaan Gedung Posyandu yang belum terpenuhi di semua Dusun dan pelaksanaan kegiatan posyandu selama ini hanya dilakukan di Dusun I Kulua termasuk kegiatan PAUD.
2. Program dalam mendukung peningkatan kualitas kesehatan dan pendidikan anak usia dini, balita, batita, ibu hamil, dan baru melahirkan belum berjalan secara maksimal dalam upaya pencegahan stunting dan tumbuh kembang anak.
3. Untuk pekerjaan umum dan penataan ruang masih diperlukan perbaikan kualitas jalan dusun menjadi rabat beton atau paving blok, yang masih sebagian besar sebagai jalan tanah. Jalan lingkungan pemukiman seperti lorong-lorong juga harus lebih ditingkatkan kualitasnya dalam mendukung penataan tata ruang wilayah yang lebih rapi, bersih, dan asri. Jalan tani, pengkrikilan, perintisan, penimbunan dan pengerasan jalan dusun menjadi target dalam mendukung penataan dan transportasi pengembangan usaha pertanian desa.
4. Prasarana untuk mendukung sanitasi dan lingkungan pemukiman juga perlu peningkatan kualitas seperti Drainase, Plat dekker / gorong-gorong, dan talud (tembok penahan tanah) drainase dihampur semua jalan Dusun di 3 (Tiga) Dusun itu juga perlu diperbaiki segera untuk memperbaiki sanitasi sekitar permukiman.
5. Kualitas air bersih yang masih kurang (keruh) terutama di musim hujan dalam satu lingkup Desa. Sehingga peningkatan kualitas air bersih



diperlukan terutama di musim hujan untuk bisa sesuai dengan standar layak konsumsi, mandi, dan mencuci.

6. Tempat pembuangan sampah terpilah di rumah-rumah warga belum tersedia. Olehnya itu diperlukan adanya penyediaan tempat sampah sebagai upaya membiasakan masyarakat dalam memisahkan sampah organik dan non organik dalam rumah tangganya.
7. Belum adanya dukungan kepada Bumdes dalam mengembangkan unit usaha terutama pada komoditi jagung sebagai mata pencaharian utama masyarakat desa baik dalam pembelian dan pengelolaan jagung maupun pemasaran yang sesuai dengan kualitas yang berstandar.
8. Pembangunan sarana Gedung BUMDes yang belum tersedia sebagai pendukung wadah lembaga ekonomi Desa yang berbasis potensi Desa.

4.2.3. Rumusan Masalah Pembinaan Kemasyarakatan Desa

1. Belum adanya penjadwalan rutin kegiatan-kegiatan poskamling di semua tingkatan kewilayahan/Dusun sebagai dukungan dalam menjaga rasa aman warga.
2. Penyelesaian sengketa masyarakat yang belum maksimal sehingga diperlukan Kader Para Legal sehingga kasus-kasus sengketa dapat diselesaikan di desa. Karena masih minimnya pengetahuan dan kapasitas masyarakat dalam melakukan pendampingan hukum di level masyarakat desa.
3. Sarana olahraga yang tersedia belum sepenuhnya lengkap termasuk standar keselamatan dalam penataan lapangan yang ada.
4. Kegiatan-kegiatan yang terkait dengan keagamaan seperti pengajian majelis ta'lim belum terlembaga dengan baik juga kegiatannya belum dilakukan secara rutin.
5. Lembaga Kemasyarakatan Desa belum juga berjalan sesuai amanat organisasi yang telah terbentuk

4.2.4. Rumusan Masalah Pemberdayaan Masyarakat Desa

1. Masih belum maksimalnya layanan produksi pertanian baik penyediaan pupuk, bibit dan sarana pendukung lainnya belum tersedia secara tepat waktu sesuai dengan kebutuhan petani. Termasuk sarana dan prasarana hasil



produksi pra dan paska panen terutama perkebunan hortikultura terutama perkebunan jagung dan kacang mente.

2. Belum maksimalnya dukungan pemerintah desa dalam penanganan penyakit unggas dan ternak yang terjadi pada musim-musim tertentu seperti vaksinasi ayam petelur, anjing dan sapi.
3. Masih kurangnya pengetahuan dan komitmen masyarakat tentang perlindungan anak dan pemberdayaan perempuan termasuk kesetaraan gender termasuk penganggaran yang responsif gender di tingkat desa.
4. Masih kurangnya dukungan pemerintah desa dalam menyediakan sarana prasarana terhadap warga yang memiliki skill baik dalam pengembangan industri kecil, teknologi tepat guna, dan pemasaran produksi industri masyarakat desa.
5. Masih kurangnya dukungan pemerintah desa dalam mengembangkan potensi-potensi lokal skala desa sesuai standar kualitas permintaan pasar menuju pasar bebas terutama untuk pasar produksi jagung dan kacang mente.
6. Masih kurangnya dukungan BUMDES dalam menampung hasil produksi pertanian Desa terutama untuk jagung dan kacang mente.
7. Belum terbangunnya kreatifitas Bumdes dalam memetakan dan mengidentifikasi potensi-potensi lokal yang dapat dikembangkan menjadi unit usaha Bumdes termasuk pengembangan destinasi wisata alam Bujung PituE.

4.2.5. Rumusan Masalah Penanganan Bencana

1. Belum tersedia dan terorganisirnya tata Kelola kebencanaan di tingkat desa, baik dalam penanggulangan bencana, keadaan darurat maupun keadaan mendesak.
2. Telah terjadinya bencana angin musom dan kebakaran hutan dan rumah tangga yang mengakibatkan rusaknya lingkungan hutan dan tempat tinggal masyarakat desa.
3. Rawannya penyebaran wabah penyakit menular seperti Covid 19 dan lainnya ditingkat masyarakat desa.
4. Belum tersediannya alat pemadam kebakaran skala kecil di kantor desa.



ARAH KEBIJAKAN PERENCANAAN PEMBANGUNAN DESA

5.1. Visi Misi

A. Visi

Visi adalah suatu gambaran ideal tentang keadaan masa depan yang diinginkan dengan melihat potensi dan kebutuhan Desa Lainungan. Penyusunan Visi Desa Lainungan dilakukan dengan pendekatan partisipatif, melibatkan pihak-pihak yang berkepentingan di Desa Lainungan seperti pemerintah Desa Lainungan, BPD, tokoh masyarakat, tokoh agama, tokoh perempuan, tokoh pemuda dan masyarakat Desa Lainungan pada umumnya. Berdasarkan hasil musyawarah bersama maka ditetapkan Visi Desa Lainungan adalah :

***“Terwujudnya Desa Lainungan Yang Maju,
Sejahtera, Mandiri, Berkualitas, Berbudaya serta
Bermartabat”***

Rumusan Visi yang mencakup 6 pokok visi dalam pembangunan yang lebih maju dan berkualitas yang dijabarkan sebagai berikut.

Pernyataan visi, pokok visi, dan penjelasan visi

VISI	POKOK-POKOK VISI	
	PENJELASAN VISI	
Terwujudnya Desa Lainungan Yang Maju, Sejahtera, Mandiri, Berkualitas, Berbudaya serta Bermartabat	Maju	Pembangunan dan pengembangan desa yang berbasis potensi dalam mengembangkan usaha-usaha yang lebih maju, mandiri, sejahtera dan berkelanjutan sebagai upaya pemerintah desa dalam mempercepat pertumbuhan dan peningkatan pendapatan masyarakat desa.
	Sejahtera	Peningkatan kualitas hidup masyarakat desa terutama dalam peningkatan pendapatan dan pemenuhan kebutuhan hidup masyarakat sebagai upaya dan komitmen pemerintah desa dalam membangun manusia seutuhnya



PEMERINTAH DESA LAINUNGAN

RENCANA PEMBANGUNAN JANGKA MENENGAH

		untuk dapat melakukan aktifitas ekonomi yang berkualitas untuk dapat berdaya saing dengan pasar.
	Mandiri	Upaya pembangunan yang dilakukan di desa merupakan langkah dalam melakukan pelayanan yang berkualitas di bidang pendidikan dan kesehatan, pengembangan ekonomi yang berbasis potensi dan berdaya saing dan pengelolaan lingkungan yang berkesinambungan menuju desa mandiri.
	Berkualitas	Pembangunan yang dilakukan di desa adalah upaya untuk mendukung kegiatan-kegiatan fisik yang lebih berkualitas dan berdaya guna dalam jangka waktu yang panjang menuju pembangunan desa yang efektif dan efisien.
	Berbudaya	Dukungan pemerintah desa terhadap kegiatan-kegiatan masyarakat dalam menjaga toleransi antar sesama dan nilai-nilai budaya menjadi bagian dalam hubungan bermasyarakat.
	Bermartabat	Kegiatan pembangunan yang dilakukan di desa mulai dari perencanaan, pelaksanaan, monitoring, dan evaluasi kegiatan merupakan langkah-langkah kegiatan yang dilakukan secara tahapan dengan mengedepankan nilai-nilai kebutuhan dan etika bermartabat dan partisipatif.

B. Misi

Selain penyusunan Visi juga ditetapkan misi-misi yang memuat sesuatu pernyataan yang harus dilaksanakan oleh Desa Lainungan agar Visi Desa Lainungan dapat tercapai. Pernyataan visi ini dijabarkan ke dalam misi agar dapat dioperasionalkan dan dikerjakan. Sebagaimana penyusunan visi, misi pun dalam penyusunannya menggunakan pendekatan partisipatif dan dengan pertimbangan



PEMERINTAH DESA LAINUNGAN

RENCANA PEMBANGUNAN JANGKA MENENGAH

potensi dan kebutuhan Desa Lainungan. Sebagaimana proses yang dilakukan maka misi Desa Lainungan adalah :

1. Membangun kualitas dan kapasitas Sumber Daya Manusia yang dilandaskan nilai-nilai kecerdasan spiritual (SQ), Kecerdasan Intelektual (IS) dan Kecerdasan Emosional (EQ).
2. Menyelenggarakan Pemerintahan Desa Lainungan yang Bersih dan Berbudaya.
3. Melaksanakan Pembangunan Desa Lainungan secara Parsitipatif, Transpparansi, Akuntable, Kreatif, dan Inovatif.
4. Pelaksanaan Pembangunan Desa Lainungan berorientasi pada peningkatan pendapatan dan kesejahteraan masyarakat melalui pemenuhan kebutuhan dasa.
5. Melaksanakan Pemberdayaan Masyarakat, dimana Pemerintahan Desa Lainungan yang menjadi pendamping, penggerak Inspirator, Transformator, Motivator.

Pemberdayaan masyarakat adalah sebuah konsep ekonomi merangkum Nilai-nilai social. Konsep ini mencerminkan paradigma baru pembangunan yakni bersifat *people contered* (diarahkan pada masyarakat), *participatori* (partisipasi), dan *sustainable* (Kemampuan untuk hidup terus).

- Menekankan pada proses *social learning*
- Proses pembentukan jaringan antara birokrasi dan LSM, satuan-satuan organisasi tradisional yang mandiri.

Keselarasan visi misi Pemerintah Desa Lainungan dengan penjelasannya antara Lain :

NO.	MISI	PENJELASAN MISI	POKOK VISI
1.	Membangun kualitas dan kapasitas Sumber Daya Manusia yang dilandaskan nilai-nilai kecerdasan spiritual (SQ), Kecerdasan Intelektual (IS) dan Kecerdasan Emosional (EQ).	Pembangunan yang dilakukan di desa adalah pembangunan yang mengedepankan peningkatan kualitas dan kapasitas sumber daya manusia seutuhnya baik dari segi peningkatan nilai-nilai kecerdasan, spiritual, intelektual dan emosional sebagai bagian dari pelaksanaan pembangunan yang bermartabat dan	



PEMERINTAH DESA LAINUNGAN

RENCANA PEMBANGUNAN JANGKA MENENGAH

		bersinergi.	
2	Menyelenggarakan Pemerintahan Desa Lainungan yang Bersih dan Berbudaya.	Pemerintah desa berkomitmen dalam menyelenggarakan pemerintahan yang terbuka mulai dari perencanaan, pembangunan, monitoring, dan evaluasi dengan melibatkan semua unsur masyarakat yang ada di desa, baik laki-laki dan perempuan secara merata dalam mendukung penyelenggaraan pemerintahan yang bersih, bermartabat dan berbudaya terutama dalam pengelolaan keuangan dan pembangunan desa	
3	Melaksanakan Pembangunan Desa Lainungan secara Parsitipatif, Transparansi, Akuntable, Kreatif, dan Inovatif.	Pemerintah desa mendukung nilai-nilai partisipatif, transparansi, dan akuntabilitas dalam proses penyelenggaraan pemerintah desa di semua bidang penyelenggaraan pembangunan baik di bidang penyelenggaraan pemerintahan desa, pembangunan desa, pembinaan kemasyarakatan desa, dan pemberdayaan masyarakat desa yang berbasis kebutuhan yang dilakukan secara partisipatif oleh semua unsur yang ada di	



PEMERINTAH DESA LAINUNGAN

RENCANA PEMBANGUNAN JANGKA MENENGAH

		desajuga dukungan pemerintah desa akan kreatifitas dan inovasi yang muncul pada masyarakat desa dalam mendukung pengembangan potensi desa yang berdaya saing dan berdaya guna.	
4	Pelaksanaan Pembangunan Desa Lainungan berorientasi pada peningkatan pendapatan dan kesejahteraan masyarakat melalui pemenuhan kebutuhan dasa.	Pembangunan yang dilakukan di desa bertujuan dalam meningkatkan pendapatan ekonomi desa yang sesuai dengan potensi dan sumber daya yang ada sebagai bagian dalam peemenuhan kebutuhan masyarakat desa sesuai dengan kebutuhan dan kapasitas yang dimiliki.	
5	Melaksanakan Pemberdayaan Masyarakat, dimana Pemerintahan Desa Lainungan yang menjadi pendamping, penggerak Inspirator, Transformator, Motivator.	Potensi yang dimiliki oleh masyarakat desa sebagai upaya komitmen dari pemerintah desa dalam mendukung kualitas dan kuantitasnya sehingga memerlukan pendampingan yang intensif dan berkesinambungan sebagai pihak-pihak penggerak inspirator, transformator dan motivator dalam pengembangan sumber daya yang ada terutama pada generasi muda dalam mengembangkan bakat, minat, dan potensi yang dimiliki untuk	



PEMERINTAH DESA LAINUNGAN

RENCANA PEMBANGUNAN JANGKA MENENGAH

		dapat bersaing dengan sumber daya lainnya yang lebih luas.	
--	--	--	--





PEMERINTAH DESA LAINUNGAN

RENCANA PEMBANGUNAN JANGKA MENENGAH DESA (RPJMDES)

5.2. Arah Kebijakan Pembangunan Desa

Berdasarkan visi misi Kepala Desa Lainungan, berikut dengan usulan kegiatan dusun yang dirangkai menjadi kegiatan yang dilakukan selama 6 (enam) tahun, maka berikut adalah Arah Kebijakan Pemerintah Desa Lainungan, sesuai bidang dan tahun target pencapaiannya adalah :

No	Bidang	Tahun 2021	Tahun 2022	Tahun 2023	Tahun 2024	Tahun 2025	Tahun 2026
1	Bidang Pemerintahan Desa	Pemenuhan penyelenggaraan belanja penghasilan pemerintah desa termasuk Tunjangan dan jaminan social	Pemenuhan penyelenggaraan belanja penghasilan pemerintah desa termasuk Tunjangan dan jaminan sosial	Pemenuhan penyelenggaraan belanja penghasilan pemerintah desa termasuk Tunjangan dan jaminan sosial	Pemenuhan penyelenggaraan belanja penghasilan pemerintah desa termasuk Tunjangan dan jaminan sosial	Pemenuhan penyelenggaraan belanja penghasilan pemerintah desa termasuk t Tunjangan dan jaminan sosial	Pemenuhan penyelenggaraan belanja penghasilan pemerintah desa termasuk Tunjangan dan jaminan sosial
		Penyediaan sarana dan prasarana dukungan akan aktivitas dalam melakukan kegiatan pemerintah desa dan layanan terhadap masyarakat desa	Penyediaan sarana dan prasarana dukungan akan aktivitas dalam melakukan kegiatan pemerintah desa dan layanan terhadap masyarakat desa	Penyediaan sarana dan prasarana dukungan akan aktivitas dalam melakukan kegiatan pemerintah desa dan layanan terhadap masyarakat desa	Penyediaan sarana dan prasarana dukungan akan aktivitas dalam melakukan kegiatan pemerintah desa dan layanan terhadap masyarakat desa	Penyediaan sarana dan prasarana dukungan akan aktivitas dalam melakukan kegiatan pemerintah desa dan layanan terhadap masyarakat desa	Penyediaan sarana dan prasarana dukungan akan aktivitas dalam melakukan kegiatan pemerintah desa dan layanan terhadap masyarakat desa
		Dukungan Tunjangan, Operasional dan jaminan sosial untuk BPD	Dukungan Tunjangan, Operasional dan jaminan sosial untuk BPD	Dukungan Tunjangan, Operasional dan jaminan sosial untuk BPD	Dukungan Tunjangan, Operasional dan jaminan sosial untuk BPD	Dukungan Tunjangan, Operasional dan jaminan sosial untuk BPD	Dukungan Tunjangan, Operasional dan jaminan sosial untuk BPD
		Melakukan	Melakukan	Melakukan	Melakukan	Melakukan	Melakukan



PEMERINTAH DESA LAINUNGAN

RENCANA PEMBANGUNAN JANGKA MENENGAH DESA (RPJMDES)

		Administrasi kependudukan, pencatatan sipil dan kearsipan desa untuk mendukung data update desa	Administrasi kependudukan, pencatatan sipil dan kearsipan desa untuk mendukung data update desa	Administrasi kependudukan, pencatatan sipil dan kearsipan desa untuk mendukung data update desa	Administrasi kependudukan, pencatatan sipil dan kearsipan desa untuk mendukung data update desa	Administrasi kependudukan, pencatatan sipil dan kearsipan desa untuk mendukung data update desa	Administrasi kependudukan, pencatatan sipil dan kearsipan desa untuk mendukung data update desa
		Melakukan proses tahapan perencanaan dan pembangunan desa termasuk pengelolaan keuangan desa yang baik dan bertanggung jawab termasuk penyusunan regulasi desa	Melakukan proses tahapan perencanaan dan pembangunan desa termasuk pengelolaan keuangan desa yang baik dan bertanggung jawab termasuk penyusunan regulasi desa	Melakukan proses tahapan perencanaan dan pembangunan desa termasuk pengelolaan keuangan desa yang baik dan bertanggung jawab termasuk penyusunan regulasi desa	Melakukan proses tahapan perencanaan dan pembangunan desa termasuk pengelolaan keuangan desa yang baik dan bertanggung jawab termasuk penyusunan regulasi desa	Melakukan proses tahapan perencanaan dan pembangunan desa termasuk pengelolaan keuangan desa yang baik dan bertanggung jawab termasuk penyusunan regulasi desa	Melakukan proses tahapan perencanaan dan pembangunan desa termasuk pengelolaan keuangan desa yang baik dan bertanggung jawab termasuk penyusunan regulasi desa
		Melakukan layanan terhadap kebutuhan administrasi pertanahan di tingkat desa	Melakukan layanan terhadap kebutuhan administrasi pertanahan di tingkat desa	Melakukan layanan terhadap kebutuhan administrasi pertanahan di tingkat desa	Melakukan layanan terhadap kebutuhan administrasi pertanahan di tingkat desa	Melakukan layanan terhadap kebutuhan administrasi pertanahan di tingkat desa	Melakukan layanan terhadap kebutuhan administrasi pertanahan di tingkat desa
2	Bidang Pembangunan	Pemenuhan standar pendidikan bagi anak usia dini-PAUD, TK dan	Pemenuhan standar pendidikan bagi anak usia dini-PAUD, TK dan	Pemenuhan standar pendidikan bagi anak usia dini-PAUD, TK dan	Pemenuhan standar pendidikan bagi anak usia dini-PAUD, TK dan	Pemenuhan standar pendidikan bagi anak usia dini-PAUD, TK dan	Pemenuhan standar pendidikan bagi anak usia dini-PAUD, TK dan tingkatan dasar baik sarana dan prasarana,



PEMERINTAH DESA LAINUNGAN

RENCANA PEMBANGUNAN JANGKA MENENGAH DESA (RPJMDES)

		tingkatan dasar baik sarana dan prasarana, mobilier, bantuan beasiswa untuk anak miskin, berprestasi dan difabel	tingkatan dasar baik sarana dan prasarana, mobilier, bantuan beasiswa untuk anak miskin, berprestasi dan difabel	tingkatan dasar baik sarana dan prasarana, mobilier, bantuan beasiswa untuk anak miskin, berprestasi dan difabel	tingkatan dasar baik sarana dan prasarana, mobilier, bantuan beasiswa untuk anak miskin, berprestasi dan difabel	tingkatan dasar baik sarana dan prasarana, mobilier, bantuan beasiswa untuk anak miskin, berprestasi dan difabel	mobilier, bantuan beasiswa untuk anak miskin, berprestasi dan difabel
		Dukungan Pengembangan kapasitas kepada tenaga Pendidik di tingkat PAUD, TK dan SD	Dukungan Pengembangan kapasitas kepada tenaga Pendidik di tingkat PAUD, TK dan SD	Dukungan Pengembangan kapasitas kepada tenaga Pendidik di tingkat PAUD, TK dan SD	Dukungan Pengembangan kapasitas kepada tenaga Pendidik di tingkat PAUD, TK dan SD	Dukungan Pengembangan kapasitas kepada tenaga Pendidik di tingkat PAUD, TK dan SD	Dukungan Pengembangan kapasitas kepada tenaga Pendidik di tingkat PAUD, TK dan SD
		Dukungan Pengembangan kapasitas seperti kursus-kursus bagi pemuda (i) dan kaum difabel dalam mendukung posisi tawar dalam dunia kerja	Dukungan Pengembangan kapasitas seperti kursus-kursus bagi pemuda (i) dan kaum difabel dalam mendukung posisi tawar dalam dunia kerja	Dukungan Pengembangan kapasitas seperti kursus-kursus bagi pemuda (i) dan kaum difabel dalam mendukung posisi tawar dalam dunia kerja	Dukungan Pengembangan kapasitas seperti kursus-kursus bagi pemuda (i) dan kaum difabel dalam mendukung posisi tawar dalam dunia kerja	Dukungan Pengembangan kapasitas seperti kursus-kursus bagi pemuda (i) dan kaum difabel dalam mendukung posisi tawar dalam dunia kerja	Dukungan Pengembangan kapasitas seperti kursus-kursus bagi pemuda (i) dan kaum difabel dalam mendukung posisi tawar dalam dunia kerja
		Pemenuhan standar pelayanan untuk ibu Hamil, melahirkan, bayi	Pemenuhan standar pelayanan untuk ibu Hamil, melahirkan, bayi	Pemenuhan standar pelayanan untuk ibu Hamil, melahirkan, bayi	Pemenuhan standar pelayanan untuk ibu Hamil, melahirkan, bayi	Pemenuhan standar pelayanan untuk ibu Hamil, melahirkan, bayi	Pemenuhan standar pelayanan untuk ibu Hamil, melahirkan, bayi baru lahir dan balita dalam



PEMERINTAH DESA LAINUNGAN

RENCANA PEMBANGUNAN JANGKA MENENGAH DESA (RPJMDES)

		baru lahir dan balita dalam memperoleh pelayanan kesehatan berdasarkan usia dalam penanganan stunting dan pencegahan penyebaran penyakit menular dan tidak menular	baru lahir dan balita dalam memperoleh pelayanan kesehatan berdasarkan usia dalam penanganan stunting dan pencegahan penyebaran penyakit menular dan tidak menular	baru lahir dan balita dalam memperoleh pelayanan kesehatan berdasarkan usia dalam penanganan stunting dan pencegahan penyebaran penyakit menular dan tidak menular	baru lahir dan balita dalam memperoleh pelayanan kesehatan berdasarkan usia dalam penanganan stunting dan pencegahan penyebaran penyakit menular dan tidak menular	baru lahir dan balita dalam memperoleh pelayanan kesehatan berdasarkan usia dalam penanganan stunting dan pencegahan penyebaran penyakit menular dan tidak menular	memperoleh pelayanan kesehatan berdasarkan usia dalam penanganan stunting dan pencegahan penyebaran penyakit menular dan tidak menular
		Pemenuhan sarana dan prasarana dibidang kesehatan dalam mendukung layanan prima di tingkat desa	Pemenuhan sarana dan prasarana dibidang kesehatan dalam mendukung layanan prima di tingkat desa	Pemenuhan sarana dan prasarana dibidang kesehatan dalam mendukung layanan prima di tingkat desa	Pemenuhan sarana dan prasarana dibidang kesehatan dalam mendukung layanan prima di tingkat desa	Pemenuhan sarana dan prasarana dibidang kesehatan dalam mendukung layanan prima di tingkat desa	Pemenuhan sarana dan prasarana dibidang kesehatan dalam mendukung layanan prima di tingkat desa
		Penguatan kelembagaan di tingkat kader kesehatan dalam menjaga sustainability layanan, penyebaran informasi dan	Penguatan kelembagaan di tingkat kader kesehatan dalam menjaga sustainability layanan, penyebaran informasi dan	Penguatan kelembagaan di tingkat kader kesehatan dalam menjaga sustainability layanan, penyebaran informasi dan	Penguatan kelembagaan di tingkat kader kesehatan dalam menjaga sustainability layanan, penyebaran informasi dan	Penguatan kelembagaan di tingkat kader kesehatan dalam menjaga sustainability layanan, penyebaran informasi dan	Penguatan kelembagaan di tingkat kader kesehatan dalam menjaga sustainability layanan, penyebaran informasi dan komunikasi antar pihak dalam bidang



PEMERINTAH DESA LAINUNGAN

RENCANA PEMBANGUNAN JANGKA MENENGAH DESA (RPJMDES)

		komunikasi antar pihak dalam bidang kesehatan termasuk pemenuhan insentif kader	komunikasi antar pihak dalam bidang kesehatan termasuk pemenuhan insentif kader	komunikasi antar pihak dalam bidang kesehatan termasuk pemenuhan insentif kader	komunikasi antar pihak dalam bidang kesehatan termasuk pemenuhan insentif kader	komunikasi antar pihak dalam bidang kesehatan termasuk pemenuhan insentif kader	kesehatan termasuk pemenuhan insentif kader
		Melakukan penyuluhan-penyuluhan dalam pencegahan Stunting, Narkoba, HIV-AIDS oleh KPM, Kader kesehatan dan pemuda desa	Melakukan penyuluhan-penyuluhan dalam pencegahan Stunting, Narkoba, HIV-AIDS oleh KPM, Kader kesehatan dan pemuda desa	Melakukan penyuluhan-penyuluhan dalam pencegahan Stunting, Narkoba, HIV-AIDS oleh KPM, Kader kesehatan dan pemuda desa	Melakukan penyuluhan-penyuluhan dalam pencegahan Stunting, Narkoba, HIV-AIDS oleh KPM, Kader kesehatan dan pemuda desa	Melakukan penyuluhan-penyuluhan dalam pencegahan Stunting, Narkoba, HIV-AIDS oleh KPM, Kader kesehatan dan pemuda desa	Melakukan penyuluhan-penyuluhan dalam pencegahan Stunting, Narkoba, HIV-AIDS oleh KPM, Kader kesehatan dan pemuda desa
		Dukungan terhadap akses perlindungan social untuk masyarakat desa/miskin dan pelestarian kesehatan tradisional, Desa Siaga Kesehatan, PMR dan Bina Keluarga Bahagia	Dukungan terhadap akses perlindungan social untuk masyarakat desa/miskin dan pelestarian kesehatan tradisional, Desa Siaga Kesehatan, PMR dan Bina Keluarga Bahagia	Dukungan terhadap akses perlindungan social untuk masyarakat desa/miskin dan pelestarian kesehatan tradisional, Desa Siaga Kesehatan, PMR dan Bina Keluarga Bahagia	Dukungan terhadap akses perlindungan social untuk masyarakat desa/miskin dan pelestarian kesehatan tradisional, Desa Siaga Kesehatan, PMR dan Bina Keluarga Bahagia	Dukungan terhadap akses perlindungan social untuk masyarakat desa/miskin dan pelestarian kesehatan tradisional, Desa Siaga Kesehatan, PMR dan Bina Keluarga Bahagia	Dukungan terhadap akses perlindungan social untuk masyarakat desa/miskin dan pelestarian kesehatan tradisional, Desa Siaga Kesehatan, PMR dan Bina Keluarga Bahagia
		Pemenuhan akan	Pemenuhan akan	Pemenuhan akan	Pemenuhan akan	Pemenuhan akan	Pemenuhan akan



PEMERINTAH DESA LAINUNGAN

RENCANA PEMBANGUNAN JANGKA MENENGAH DESA (RPJMDES)

		sarana dan prasarana desa dalam mendukung Tata Ruang desa yang lebih tertata rapi dan berkualitas	sarana dan prasarana desa dalam mendukung Tata Ruang desa yang lebih tertata rapi dan berkualitas	sarana dan prasarana desa dalam mendukung Tata Ruang desa yang lebih tertata rapi dan berkualitas	sarana dan prasarana desa dalam mendukung Tata Ruang desa yang lebih tertata rapi dan berkualitas	sarana dan prasarana desa dalam mendukung Tata Ruang desa yang lebih tertata rapi dan berkualitas	sarana dan prasarana desa dalam mendukung Tata Ruang desa yang lebih tertata rapi dan berkualitas
		Pemenuhan sarana dan prasarana di Kawasan pemukiman sesuai dengan standar layak huni di tingkat desa	Pemenuhan sarana dan prasarana di Kawasan pemukiman sesuai dengan standar layak huni di tingkat desa	Pemenuhan sarana dan prasarana di Kawasan pemukiman sesuai dengan standar layak huni di tingkat desa	Pemenuhan sarana dan prasarana di Kawasan pemukiman sesuai dengan standar layak huni di tingkat desa	Pemenuhan sarana dan prasarana di Kawasan pemukiman sesuai dengan standar layak huni di tingkat desa	Pemenuhan sarana dan prasarana di Kawasan pemukiman sesuai dengan standar layak huni di tingkat desa
		Pemenuhan sarana dan fasilitas dalam menjaga lingkungan hidup dan pelestarian hutan secara berkesinambungan dan berkualitas	Pemenuhan sarana dan fasilitas dalam menjaga lingkungan hidup dan pelestarian hutan secara berkesinambungan dan berkualitas	Pemenuhan sarana dan fasilitas dalam menjaga lingkungan hidup dan pelestarian hutan secara berkesinambungan dan berkualitas	Pemenuhan sarana dan fasilitas dalam menjaga lingkungan hidup dan pelestarian hutan secara berkesinambungan dan berkualitas	Pemenuhan sarana dan fasilitas dalam menjaga lingkungan hidup dan pelestarian hutan secara berkesinambungan dan berkualitas	Pemenuhan sarana dan fasilitas dalam menjaga lingkungan hidup dan pelestarian hutan secara berkesinambungan dan berkualitas
		Pemenuhan sarana dan prasarana untuk mendukung hubungan	Pemenuhan sarana dan prasarana untuk mendukung hubungan	Pemenuhan sarana dan prasarana untuk mendukung hubungan	Pemenuhan sarana dan prasarana untuk mendukung hubungan	Pemenuhan sarana dan prasarana untuk mendukung hubungan	Pemenuhan sarana dan prasarana untuk mendukung hubungan komunikasi dan informasi semakin



PEMERINTAH DESA LAINUNGAN

RENCANA PEMBANGUNAN JANGKA MENENGAH DESA (RPJMDES)

		komunikasi dan informasi semakin lancar di tingkat desa yang berbasis IT	komunikasi dan informasi semakin lancar di tingkat desa yang berbasis IT	komunikasi dan informasi semakin lancar di tingkat desa yang berbasis IT	komunikasi dan informasi semakin lancar di tingkat desa yang berbasis IT	komunikasi dan informasi semakin lancar di tingkat desa yang berbasis IT	lancar di tingkat desa yang berbasis IT
		Pemenuhan kebutuhan akan energi alternatif dan terbarukan di tingkat desa	Pemenuhan kebutuhan akan energi alternatif dan terbarukan di tingkat desa	Pemenuhan kebutuhan akan energi alternatif dan terbarukan di tingkat desa	Pemenuhan kebutuhan akan energi alternatif dan terbarukan di tingkat desa	Pemenuhan kebutuhan akan energi alternatif dan terbarukan di tingkat desa	Pemenuhan kebutuhan akan energi alternatif dan terbarukan di tingkat desa
		Dukungan Penguatan kapasitas bagi TPK dan Kader Teknik dalam penyusunan RAB dan pelaksanaan kegiatan pembangunan desa	Dukungan Penguatan kapasitas bagi TPK dan Kader Teknik dalam penyusunan RAB dan pelaksanaan kegiatan pembangunan desa	Dukungan Penguatan kapasitas bagi TPK dan Kader Teknik dalam penyusunan RAB dan pelaksanaan kegiatan pembangunan desa	Dukungan Penguatan kapasitas bagi TPK dan Kader Teknik dalam penyusunan RAB dan pelaksanaan kegiatan pembangunan desa	Dukungan Penguatan kapasitas bagi TPK dan Kader Teknik dalam penyusunan RAB dan pelaksanaan kegiatan pembangunan desa	Dukungan Penguatan kapasitas bagi TPK dan Kader Teknik dalam penyusunan RAB dan pelaksanaan kegiatan pembangunan desa
		Dukungan sarana dan Prasarana Pengembangan Pariwisata Desa dan pengembangan kapasitas bagi pengelolaanya	Dukungan sarana dan Prasarana Pengembangan Pariwisata Desa dan pengembangan kapasitas bagi pengelolaanya	Dukungan sarana dan Prasarana Pengembangan Pariwisata Desa dan pengembangan kapasitas bagi pengelolaanya	Dukungan sarana dan Prasarana Pengembangan Pariwisata Desa dan pengembangan kapasitas bagi pengelolaanya	Dukungan sarana dan Prasarana Pengembangan Pariwisata Desa dan pengembangan kapasitas bagi pengelolaanya	Dukungan sarana dan Prasarana Pengembangan Pariwisata Desa dan pengembangan kapasitas bagi pengelolaanya
3	Bidang Pembinaan	Pengendalian keamanan dan	Pengendalian keamanan dan	Pengendalian keamanan dan	Pengendalian keamanan dan	Pengendalian keamanan dan	Pengendalian keamanan dan



PEMERINTAH DESA LAINUNGAN

RENCANA PEMBANGUNAN JANGKA MENENGAH DESA (RPJMDES)

	ketenteraman lingkungan dan kerukunan hidup bermasyarakat sesuai dengan norma dan akar budaya masyarakat desa	ketenteraman lingkungan dan kerukunan hidup bermasyarakat sesuai dengan norma dan akar budaya masyarakat desa	ketenteraman lingkungan dan kerukunan hidup bermasyarakat sesuai dengan norma dan akar budaya masyarakat desa	ketenteraman lingkungan dan kerukunan hidup bermasyarakat sesuai dengan norma dan akar budaya masyarakat desa	ketenteraman lingkungan dan kerukunan hidup bermasyarakat sesuai dengan norma dan akar budaya masyarakat desa	ketenteraman lingkungan dan kerukunan hidup bermasyarakat sesuai dengan norma dan akar budaya masyarakat desa
	Penyediaan sarana dan prasarana dalam mendukung tanggap kesiagapan kebencanaan di tingkat desa	Penyediaan sarana dan prasarana dalam mendukung tanggap kesiagapan kebencanaan di tingkat desa	Penyediaan sarana dan prasarana dalam mendukung tanggap kesiagapan kebencanaan di tingkat desa	Penyediaan sarana dan prasarana dalam mendukung tanggap kesiagapan kebencanaan di tingkat desa	Penyediaan sarana dan prasarana dalam mendukung tanggap kesiagapan kebencanaan di tingkat desa	Penyediaan sarana dan prasarana dalam mendukung tanggap kesiagapan kebencanaan di tingkat desa
	Penyuluhan dan Penguatan kesadaran hukum dan perlindungan masyarakat akan hukum legal dan hukum adat termasuk kepada aparat desa	Penyuluhan dan Penguatan kesadaran hukum dan perlindungan masyarakat akan hukum legal dan hukum adat termasuk kepada aparat desa	Penyuluhan dan Penguatan kesadaran hukum dan perlindungan masyarakat akan hukum legal dan hukum adat termasuk kepada aparat desa	Penyuluhan dan Penguatan kesadaran hukum dan perlindungan masyarakat akan hukum legal dan hukum adat termasuk kepada aparat desa	Penyuluhan dan Penguatan kesadaran hukum dan perlindungan masyarakat akan hukum legal dan hukum adat termasuk kepada aparat desa	Penyuluhan dan Penguatan kesadaran hukum dan perlindungan masyarakat akan hukum legal dan hukum adat termasuk kepada aparat desa
	Pengembangan bakat dan minat masyarakat dan pemuda (i) desa di bidang	Pengembangan bakat dan minat masyarakat dan pemuda (i) desa di bidang	Pengembangan bakat dan minat masyarakat dan pemuda (i) desa di bidang	Pengembangan bakat dan minat masyarakat dan pemuda (i) desa di bidang	Pengembangan bakat dan minat masyarakat dan pemuda (i) desa di bidang	Pengembangan bakat dan minat masyarakat dan pemuda (i) desa di bidang



PEMERINTAH DESA LAINUNGAN

RENCANA PEMBANGUNAN JANGKA MENENGAH DESA (RPJMDES)

		kesenian terutama dalam penyelenggaraan kompetisi yang mewakili desa	kesenian terutama dalam penyelenggaraan kompetisi yang mewakili desa	kesenian terutama dalam penyelenggaraan kompetisi yang mewakili desa	kesenian terutama dalam penyelenggaraan kompetisi yang mewakili desa	kesenian terutama dalam penyelenggaraan kompetisi yang mewakili desa	penyelenggaraan kompetisi yang mewakili desa
		Penyediaan sarana dan prasarana guna mendukung bakat dan minat masyarakat dan pemuda (i) di bidang kesenian	Penyediaan sarana dan prasarana guna mendukung bakat dan minat masyarakat dan pemuda (i) di bidang kesenian	Penyediaan sarana dan prasarana guna mendukung bakat dan minat masyarakat dan pemuda (i) di bidang kesenian	Penyediaan sarana dan prasarana guna mendukung bakat dan minat masyarakat dan pemuda (i) di bidang kesenian	Penyediaan sarana dan prasarana guna mendukung bakat dan minat masyarakat dan pemuda (i) di bidang kesenian	Penyediaan sarana dan prasarana guna mendukung bakat dan minat masyarakat dan pemuda (i) di bidang kesenian
		Dukungan akan penyediaan sarana dan prasarana di bidang keagamaan	Dukungan akan penyediaan sarana dan prasarana di bidang keagamaan	Dukungan akan penyediaan sarana dan prasarana di bidang keagamaan	Dukungan akan penyediaan sarana dan prasarana di bidang keagamaan	Dukungan akan penyediaan sarana dan prasarana di bidang keagamaan	Dukungan akan penyediaan sarana dan prasarana di bidang keagamaan
		Dukungan sarana dan prasarana dalam menjaga kelestarian agama dan budaya termasuk perayaan hari kemerdekaan dan hari-hari besar agama dan budaya	Dukungan sarana dan prasarana dalam menjaga kelestarian agama dan budaya termasuk perayaan hari kemerdekaan dan hari-hari besar agama dan budaya	Dukungan sarana dan prasarana dalam menjaga kelestarian agama dan budaya termasuk perayaan hari kemerdekaan dan hari-hari besar agama dan budaya	Dukungan sarana dan prasarana dalam menjaga kelestarian agama dan budaya termasuk perayaan hari kemerdekaan dan hari-hari besar agama dan budaya	Dukungan sarana dan prasarana dalam menjaga kelestarian agama dan budaya termasuk perayaan hari kemerdekaan dan hari-hari besar agama dan budaya	Dukungan sarana dan prasarana dalam menjaga kelestarian agama dan budaya termasuk perayaan hari kemerdekaan dan hari-hari besar agama dan budaya
		Penyediaan	Penyediaan	Penyediaan	Penyediaan	Penyediaan	Penyediaan santunan



PEMERINTAH DESA LAINUNGAN

RENCANA PEMBANGUNAN JANGKA MENENGAH DESA (RPJMDES)

		santunan duka bagi warga desa	santunan duka bagi warga desa	santunan duka bagi warga desa	santunan duka bagi warga desa	santunan duka bagi warga desa	duka bagi warga desa
		Dukungan pengembangan minat dan bakat pemuda (i) desa dalam bidang olah raga	Dukungan pengembangan minat dan bakat pemuda (i) desa dalam bidang olah raga	Dukungan pengembangan minat dan bakat pemuda (i) desa dalam bidang olah raga	Dukungan pengembangan minat dan bakat pemuda (i) desa dalam bidang olah raga	Dukungan pengembangan minat dan bakat pemuda (i) desa dalam bidang olah raga	Dukungan pengembangan minat dan bakat pemuda (i) desa dalam bidang olah raga
		Penyediaan sarana dan prasarana olah raga dan memadai dan sesuai dengan standar yang berlaku	Penyediaan sarana dan prasarana olah raga dan memadai dan sesuai dengan standar yang berlaku	Penyediaan sarana dan prasarana olah raga dan memadai dan sesuai dengan standar yang berlaku	Penyediaan sarana dan prasarana olah raga dan memadai dan sesuai dengan standar yang berlaku	Penyediaan sarana dan prasarana olah raga dan memadai dan sesuai dengan standar yang berlaku	Penyediaan sarana dan prasarana olah raga dan memadai dan sesuai dengan standar yang berlaku
		Pemetaan dan penguatan kelembagaan / organisasi desa dalam mendukung pembangunan dan kemandirian desa	Pemetaan dan penguatan kelembagaan / organisasi desa dalam mendukung pembangunan dan kemandirian desa	Pemetaan dan penguatan kelembagaan / organisasi desa dalam mendukung pembangunan dan kemandirian desa	Pemetaan dan penguatan kelembagaan / organisasi desa dalam mendukung pembangunan dan kemandirian desa	Pemetaan dan penguatan kelembagaan / organisasi desa dalam mendukung pembangunan dan kemandirian desa	Pemetaan dan penguatan kelembagaan / organisasi desa dalam mendukung pembangunan dan kemandirian desa
4	Bidang Pemberdayaan Masyarakat Desa	Pemenuhan sarana dan prasarana produksi serta alat pertanian/perke	Pemenuhan sarana dan prasarana produksi serta alat pertanian/perke	Pemenuhan sarana dan prasarana produksi serta alat pertanian/perke	Pemenuhan sarana dan prasarana produksi serta alat pertanian/perke	Pemenuhan sarana dan prasarana produksi serta alat pertanian/perke	Pemenuhan sarana dan prasarana produksi serta alat pertanian/perkebunan dan perikanan dalam mendukung



PEMERINTAH DESA LAINUNGAN

RENCANA PEMBANGUNAN JANGKA MENENGAH DESA (RPJMDES)

		bunan dan perikanan dalam mendukung optimalisasi pemanfaatan lahan pertanian, perkebunan dan hasil peternakan yang berkualitas/ sesuai standar Pemenuhan sarana dan prasarana di bidang perikanan yang sesuai dengan potensi desa	bunan dan perikanan dalam mendukung optimalisasi pemanfaatan lahan pertanian, perkebunan dan hasil peternakan yang berkualitas/ sesuai standar Pemenuhan sarana dan prasarana di bidang perikanan yang sesuai dengan potensi desa	bunan dan perikanan dalam mendukung optimalisasi pemanfaatan lahan pertanian, perkebunan dan hasil peternakan yang berkualitas/ sesuai standar Pemenuhan sarana dan prasarana di bidang perikanan yang sesuai dengan potensi desa	bunan dan perikanan dalam mendukung optimalisasi pemanfaatan lahan pertanian, perkebunan dan hasil peternakan yang berkualitas/ sesuai standar Pemenuhan sarana dan prasarana di bidang perikanan yang sesuai dengan potensi desa	bunan dan perikanan dalam mendukung optimalisasi pemanfaatan lahan pertanian, perkebunan dan hasil peternakan yang berkualitas/ sesuai standar Pemenuhan sarana dan prasarana di bidang perikanan yang sesuai dengan potensi desa	optimalisasi pemanfaatan lahan pertanian, perkebunan dan hasil peternakan yang berkualitas/ sesuai standar Pemenuhan sarana dan prasarana di bidang perikanan yang sesuai dengan potensi desa
		Dukungan pengembangan teknologi tepat guna di bidang Pertanian, perkebunan dan Peternakan	Dukungan pengembangan teknologi tepat guna di bidang Pertanian, perkebunan dan Peternakan	Dukungan pengembangan teknologi tepat guna di bidang Pertanian, perkebunan dan Peternakan	Dukungan pengembangan teknologi tepat guna di bidang Pertanian, perkebunan dan Peternakan	Dukungan pengembangan teknologi tepat guna di bidang Pertanian, perkebunan dan Peternakan	Dukungan pengembangan teknologi tepat guna di bidang Pertanian, perkebunan dan Peternakan
		Pengembangan sumber daya ekonomi local desa yang berkualitas dan berdaya saing di tingkat pasar	Pengembangan sumber daya ekonomi local desa yang berkualitas dan berdaya saing di tingkat pasar	Pengembangan sumber daya ekonomi local desa yang berkualitas dan berdaya saing di tingkat pasar	Pengembangan sumber daya ekonomi local desa yang berkualitas dan berdaya saing di tingkat pasar	Pengembangan sumber daya ekonomi local desa yang berkualitas dan berdaya saing di tingkat pasar	Pengembangan sumber daya ekonomi local desa yang berkualitas dan berdaya saing di tingkat pasar



PEMERINTAH DESA LAINUNGAN

RENCANA PEMBANGUNAN JANGKA MENENGAH DESA (RPJMDES)

		Pemenuhan kebutuhan penanaman modal dalam pengembangan usaha BUMDES baik financial maupun alat produksi	Pemenuhan kebutuhan penanaman modal dalam pengembangan usaha BUMDES baik financial maupun alat produksi	Pemenuhan kebutuhan penanaman modal dalam pengembangan usaha BUMDES baik financial maupun alat produksi	Pemenuhan kebutuhan penanaman modal dalam pengembangan usaha BUMDES baik financial maupun alat produksi	Pemenuhan kebutuhan penanaman modal dalam pengembangan usaha BUMDES baik financial maupun alat produksi	Pemenuhan kebutuhan penanaman modal dalam pengembangan usaha BUMDES baik financial maupun alat produksi
		Penyediaan sarana dan prasarana BUMDES dalam mengembangkan usaha dan kegiatannya	Penyediaan sarana dan prasarana BUMDES dalam mengembangkan usaha dan kegiatannya	Penyediaan sarana dan prasarana BUMDES dalam mengembangkan usaha dan kegiatannya	Penyediaan sarana dan prasarana BUMDES dalam mengembangkan usaha dan kegiatannya	Penyediaan sarana dan prasarana BUMDES dalam mengembangkan usaha dan kegiatannya	Penyediaan sarana dan prasarana BUMDES dalam mengembangkan usaha dan kegiatannya
		Pemberdayaan dan Perlindungan terhadap perempuan dan anak dari kekerasan dan terlibat dalam pembangunan desa	Pemberdayaan dan Perlindungan terhadap perempuan dan anak dari kekerasan dan terlibat dalam pembangunan desa	Pemberdayaan dan Perlindungan terhadap perempuan dan anak dari kekerasan dan terlibat dalam pembangunan desa	Pemberdayaan dan Perlindungan terhadap perempuan dan anak dari kekerasan dan terlibat dalam pembangunan desa	Pemberdayaan dan Perlindungan terhadap perempuan dan anak dari kekerasan dan terlibat dalam pembangunan desa	Pemberdayaan dan Perlindungan terhadap perempuan dan anak dari kekerasan dan terlibat dalam pembangunan desa
		Pemenuhan alat produksi dan usaha serta pengembangan kapasitas bagi	Pemenuhan alat produksi dan usaha serta pengembangan kapasitas bagi	Pemenuhan alat produksi dan usaha serta pengembangan kapasitas bagi	Pemenuhan alat produksi dan usaha serta pengembangan kapasitas bagi	Pemenuhan alat produksi dan usaha serta pengembangan kapasitas bagi	Pemenuhan alat produksi dan usaha serta pengembangan kapasitas bagi kelompok yang



PEMERINTAH DESA LAINUNGAN

RENCANA PEMBANGUNAN JANGKA MENENGAH DESA (RPJMDES)

		kelompok yang terdapat di desa termasuk kelompok perempuan	kelompok yang terdapat di desa termasuk kelompok perempuan	kelompok yang terdapat di desa termasuk kelompok perempuan	kelompok yang terdapat di desa termasuk kelompok perempuan	kelompok yang terdapat di desa termasuk kelompok perempuan	terdapat di desa termasuk kelompok perempuan
		Penguatan kapasitas bagi aparat desa dan BPD sesuai dengan tupoksi dalam melakukan layanan yang professional dan bertanggung jawab	Penguatan kapasitas bagi aparat desa dan BPD sesuai dengan tupoksi dalam melakukan layanan yang professional dan bertanggung jawab	Penguatan kapasitas bagi aparat desa dan BPD sesuai dengan tupoksi dalam melakukan layanan yang professional dan bertanggung jawab	Penguatan kapasitas bagi aparat desa dan BPD sesuai dengan tupoksi dalam melakukan layanan yang professional dan bertanggung jawab	Penguatan kapasitas bagi aparat desa dan BPD sesuai dengan tupoksi dalam melakukan layanan yang professional dan bertanggung jawab	Penguatan kapasitas bagi aparat desa dan BPD sesuai dengan tupoksi dalam melakukan layanan yang professional dan bertanggung jawab
5	Bidang Penanggulangan Bencana, Keadaan Darurat dan Mendesak	Pemenuhan kebutuhan alat, financial akan penanggulangan bencana, keadaan darurat dan mendesak baik bencana alam nan non alam seperti penyebaran virus, penyakit, kerusakan social politik di tingkat desa	Pemenuhan kebutuhan alat, financial akan penanggulangan bencana, keadaan darurat dan mendesak baik bencana alam nan non alam seperti penyebaran virus, penyakit, kerusakan social politik di tingkat desa	Pemenuhan kebutuhan alat, financial akan penanggulangan bencana, keadaan darurat dan mendesak baik bencana alam nan non alam seperti penyebaran virus, penyakit, kerusakan social politik di tingkat desa	Pemenuhan kebutuhan alat, financial akan penanggulangan bencana, keadaan darurat dan mendesak baik bencana alam nan non alam seperti penyebaran virus, penyakit, kerusakan social politik di tingkat desa	Pemenuhan kebutuhan alat, financial akan penanggulangan bencana, keadaan darurat dan mendesak baik bencana alam nan non alam seperti penyebaran virus, penyakit, kerusakan social politik di tingkat desa	Pemenuhan kebutuhan alat, financial akan penanggulangan bencana, keadaan darurat dan mendesak baik bencana alam nan non alam seperti penyebaran virus, penyakit, kerusakan social politik di tingkat desa



5.3. Program dan Kegiatan Indikatif Pembangunan Desa Lainungan

Sesuai dengan arah kebijakan yang ada di Desa Lainungan yang meliputi lima bidang, maka untuk perencanaan kegiatan yang ada di Desa Lainungan tetap berdasarkan lima bidang tersebut, yaitu :

5.3.1. Program dan Kegiatan untuk Penyelenggaraan Pemerintah Desa Lainungan

	Sub Bidang Penyelenggaraan Belanja Penghasilan Tetap, Tunjangan dan Operasional Pemerintahan Desa
	Penghasilan Tetap dan Tunjangan Kepala Desa
	Penghasilan Tetap dan Tunjangan Perangkat Desa
	Jaminan Sosial bagi Kepala Desa dan Perangkat Desa (BPJS Kesehatan dan ketenaga kerjaan)
	Operasional Pemerintah Desa (ATK, Honorarium PKPKD dan PPKD, perlengkapan perkantoran, pakaian dinas/atribut, listrik/telpon, dll)
	Tunjangan dan jaminan Sosial BPD
	Operasional BPD (Rapat-rapat (ATK, makan-minum), perlengkapan perkantoran, Pakaian Seragam, perjalanan dinas, listrik/telpon, dll)
	Insentif/Operasional RT/RW
	Insentif Penjaga Kantor
	Insentif Sopir Mobil
	Insentif Imam Mesjid/Imam desa/Guru mengaji/Pegawai Syara
	Sub Bidang Sarana dan Prasarana Pemerintahan Desa
	Penyediaan sarana (aset tetap) perkantoran/pemerintahan
	Pembangunan dan Pemeliharaan Gedung/Prasarana Kantor Desa
	Pembangunan dan Pemeliharaan Gedung/Prasarana BPD
	Pengadaan mobil/motor dinas
	Sub Bidang Administrasi Kependudukan, Pencatatan Sipil, Statistik dan Kearsipan
	Pelayanan administrasi umum dan kependudukan (Surat Pengantar/Pelayanan KTP, Akta Kelahiran, Kartu Keluarga, dll)
	Penyusunan/Pendataan/Pemutakhiran Profil Desa (profil kependudukan dan potensi desa)**
	Pengelolaan administrasi dan kearsipan pemerintahan desa
	Penyuluhan dan Penyadaran Masyarakat tentang Kependudukan dan Pencatatan Sipil



	Pemetaan dan Analisis Kemiskinan Desa secara Partisipatif
	Sub Bidang Tata Praja Pemerintahan, Perencanaan, Keuangan dan Pelaporan
	Musyawarah Perencanaan Desa/Pembahasan APBDes (Musdes, Musrenbangdes/Pra-Musrenbangdes, dll., bersifat reguler)
	Musyawarah Desa lainnya (musdus, rembug warga, dll., yang bersifat non-reguler sesuai kebutuhan desa)
	Penyusunan Dokumen Perencanaan Desa (RPJMDes/RKPDes,dll)
	Penyusunan Dokumen Keuangan Desa (APBDes/ APBDes Perubahan/ LPJ APBDes, dan seluruh dokumen terkait)
	Pengelolaan/Administrasi/Inventarisasi/Penilaian Aset Desa
	Penyusunan Kebijakan Desa (Perdes/Perkades, dll - diluar dokumen Rencana Pembangunan/Keuangan)
	Penyusunan Laporan Kepala Desa/Penyelenggaraan Pemerintahan Desa (laporan akhir tahun anggaran, laporan akhir masa jabatan, laporan keterangan akhir tahun anggaran, informasi kepada masyarakat)
	Pengembangan Sistem Informasi Desa
	Koordinasi/Kerjasama Penyelenggaraan Pemerintahan dan Pembangunan Desa (Antar Desa/Kecamatan/Kabupaten, Pihak Ketiga, dll)**
	Pelaksanaan dan Sosialisasi Pilkades, Pemilihan Kepala Kewilayahan dan Pemilihan BPD (yang menjadi wewenang Desa)
	Penyelenggaraan Lomba antar kewilayahan dan pengiriman kontingen dalam mengikuti Lomba Desa
	Sub Bidang Pertanian
	Sertifikasi Tanah Kas Desa
	Administrasi Pertanahan (Pendaftaran Tanah, dan Pemberian Registrasi Agenda Pertanahan)
	Fasilitasi Sertifikasi Tanah untuk Masyarakat Miskin
	Mediasi Konflik Pertanahan
	Penyuluhan Pertanahan
	Administrasi Pajak Bumi dan Bangunan (PBB)
	Penentuan/Penegasan/Pembangunan Batas/Patok Tanah Desa **
	Pembelian tanah desa untuk prasarana umum Desa



5.3.2. Program dan Kegiatan untuk Pembangunan Desa Lainungan

	Sub Bidang Pendidikan
	PAUD/TK/TPA/TKA/TPQ Milik Desa** (Bantuan Honor Pengajar, Pakaian Seragam, Operasional, dst)
	PAUD (APE - alat/wahana permainan edukatif, Sarana dan prasarana PAUD dan TK, dst)
	Penyuluhan dan Pelatihan Pendidikan bagi Masyarakat
	Perpustakaan/Taman Bacaan Desa/ Sanggar Belajar Milik Desa **
	Pemabgunan dan rehab gedung SD --> (Pagar, Lapangan, dll)
	Pendidikan bagi Siswa Miskin/Berprestasi
	Pendidikan Non Formal bagi Masyarakat Desa --> Pelatihan Komputer dll
	Pemberian bantuan peralatan dan beasiswa pendidikan untuk anak dari keluarga kurang mampu
	Pelatihan guru PAUD tentang konvergensi pencegahan stunting
	Peningkatan kapasitas disabilitas/difabel
	Sub Bidang Kesehatan
	Pos Kesehatan Desa (PKD)/Poskedes (Obat-obatan; Tambahan Insentif Bidan Desa/Perawat Desa; Penyediaan Pelayanan KB dan Alat Kontrasepsi bagi Keluarga Miskin, dst)
	Insentif kader Posyandu/Posbindu dan KPM
	Posyandu (Makanan Tambahan, Kelas Ibu Hamil, Kelas Lansia, Insentif Kader Posyandu)
	Penyuluhan dan Pelatihan Bidang Kesehatan (untuk Masyarakat, Tenaga Kesehatan, Kader Kesehatan, Kader Posyandu, dll)
	Desa Siaga Kesehatan
	Palang Merah Remaja (PMR) tingkat desa
	Pengasuhan Bersama atau Bina Keluarga Balita (BKB)
	Kesehatan Tradisional
	Pembangunan dan pemeliharaan Posyandu/PKD/poskesdes/Pustu
	Pengadaan vaksin rabies
	Pengadaan vaksin flu burung
	Pemberantasan jentik-jentik nyamuk
	Pengadaan alat, obat dan penyemprotan DBD - kelambu



PEMERINTAH DESA LAINUNGAN

RENCANA PEMBANGUNAN JANGKA MENENGAH

	Bantuan cek golongan darah warga
	Penyuluhan tentang kesehatan, KB dan kesehatan reproduksi
	Rembuk stunting dan rumah desa sehat
	Ambulance Desa
	Pencegahan dan penanganan sunting
	Pelatihan untuk Kader Pembangunan Manusia (KPM)
	Penyuluhan dan pencegahan penyakit menular
	Penyuluhan narkoba
	BPJS Gratis untuk warga Desa yang tidak mampu
	Sub Bidang Pekerjaan Umum dan Penataan Ruang
	Jalan Desa (aspal, rabat beton, paving blok)
	Jalan Lingkungan Permukiman/Gang/lorong
	Jalan Usaha Tani dan pengkrikilan
	Perintisan, penimbunan dan pengerasan jalan dusun
	Jembatan Milik Desa/Jembatan Sapi
	Gorong-gorong/plat decker, Selokan, Box/Slab Culvert, Drainase dan Talud
	Balai Desa/Balai Kemasyarakatan
	Pekuburan Milik Desa/Situs Bersejarah Milik Desa/Gudang, sarana dan prasarana Pekuburan dan pagar
	Embung Milik Desa
	Monumen/Gapura/Batas Desa
	Peta Wilayah dan Sosial Desa **
	Dokumen Perencanaan Tata Ruang Desa
	Papan nama lorong/jalan
	Cekdam dan Dam parit (Teppo Lebeng)
	Bendungan skala Desa
	Tutup selokan beton (cover u ditch)
	Pengerukan Sungai
	Pelatihan Kader Teknik dan Insentif Kader Teknik
	Bronjong sungai
	Sub Bidang Kawasan Permukiman
	Bedah Rumah/Rumah Tidak Layak Huni (RTLH)
	Sumur Resapan Milik Desa
	Air Bersih Milik Desa (Mata Air/Tandon Penampungan Air Hujan/Sumur Bor, dll)
	Air Bersih milik Desa ke Rumah Tangga (pipanisasi, dll)



	Jamban Umum/MCK umum, dll
	Sampah Desa/Permukiman (Penampungan, Bank Sampah, mesin pengolah sampah dan angkutan sampah, TPS dan TPA)
	Taman Bermain Anak Milik Desa
	Taman Desa
	Pembangunan lampu jalan
	Pembuatan pompa air tangan
	Pengelolaan dan pembuangan air limbah (drainase, air limbah rumah tangga, IPAL, SPAL, dan biodisel)
	Sub Bidang Kehutanan dan Lingkungan Hidup
	Hutan
	Pengelolaan Lingkungan Hidup Desa
	Pelatihan/Sosialisasi/Penyuluhan/Penyadaran tentang Lingkungan Hidup dan Kehutanan
	Ruang terbuka hijau (RTH)
	Pembangunan dan perbaikan pintu sungai
	Sub Bidang Perhubungan, Komunikasi, dan Informatika
	Rambu-rambu di Jalan Desa/papan nama jalan/lorong
	Informasi Publik Desa (Misal : Pembuatan Poster/Baliho Informasi penetapan/LPJ APBDes untuk Warga, dll)
	Jaringan/Instalasi Komunikasi dan Informasi Lokal Desa/internet untuk warga Desa
	Sub Bidang Energi dan Sumber Daya Mineral
	Energi Alternatif tingkat Desa (Pembangkit Listrik Tenaga Surya, Diesel, Biogas)
	Sarana dan Prasarana Energi Alternatif tingkat Desa **
	Pengadaan listrik Desa
	Sub Bidang Pariwisata
	Sarana dan Prasarana Pariwisata Milik Desa
	Taman Wisata
	Pengembangan Cagar Budaya Bujung PituE

5.3.3. Program dan Kegiatan untuk Pembinaan Kemasyarakatan Desa Lainungan

	Sub Bidang Ketenteraman, Ketertiban Umum, dan Pelindungan Masyarakat
	Pos Keamanan Desa (pembangunan pos kamling, pengawasan pelaksanaan jadwal ronda/patroli dll) **
	Peningkatan Kapasitas Tenaga Keamanan/Ketertiban oleh Pemerintah Desa (Satlinmas desa)



	Koordinasi Pembinaan Ketentraman, Ketertiban, dan Pelindungan Masyarakat (dengan masyarakat/instansi pemerintah daerah, dll) Skala Lokal Desa
	Pelatihan Kesiapsiagaan/Tanggap Bencana Skala Lokal Desa
	Pos Kesiapsiagaan Bencana Skala Lokal Desa
	Bantuan Hukum Untuk Aparatur Desa dan Masyarakat Miskin
	Pelatihan/Penyuluhan/Sosialisasi kepada Masyarakat di Bidang Hukum dan Pelindungan Masyarakat
	Pelatihan Kaderkum/paralegal
	Sub Bidang Kebudayaan dan Keagamaan
	Pembinaan Group Kesenian dan Kebudayaan Tingkat Desa
	Pengiriman Kontingen Group Kesenian dan Kebudayaan sebagai Wakil Desa di tingkat Kecamatan dan Kabupaten/Kota
	Festival Kesenian, Adat/Kebudayaan, dan Keagamaan (perayaan hari kemerdekaan, hari besar keagamaan, dll) tingkat Desa
	Sarana dan Prasarana Pemotongan Kerbau/sapi untuk upacara Kebudayaan/Rumah Adat/Keagamaan Milik Desa **
	Pengadaan alat kasida
	Pembinaan, pengadaan oprasional dan seragam majelis ta'lim
	Pengadaan alat, seragam dan oprasional perayaan padendang
	Pembangunan Mesjid/Mushola Desa
	Pembangunan dan pemeliharaan sanggar seni padendang
	Taman Pendidikan AL-QURAN (TPA)
	Pembangunan, pemeliharaan dan rehab panggung kesenian
	Pelatihan dan penyelenggaraan kursus seni budaya
	Santunan duka
	Pelatihan memandikan mayat
	Sub Bidang Kepemudaan dan Olah Raga
	Pengiriman Kontingen Kepemudaan dan Olah Raga sebagai Wakil Desa di tingkat Kecamatan dan Kabupaten
	pelatihan kepemudaan (Kepemudaan, Penyadaraan Wawasan Kebangsaan, dll) tingkat Desa
	Festival/Lomba Kepemudaan dan Olahraga tingkat Desa
	Sarana, Prasarana, dan kelengkapan alat Kepemudaan dan Olah Raga Milik Desa, Pagar, gawang, tempat lari dan tempat duduk lapangan Olah raga
	Karang Taruna/Klub Kepemudaan/Klub Olah raga
	Sub Bidang Kelembagaan Masyarakat
	Lembaga Adat



	LKMD/LPM/LPMD/KPMD
	PKK
	Pelatihan Pembinaan Lembaga Kemasyarakatan
	Pelatihan pengurus LKMD, PKK, KPMD, Karang Taruna

5.3.4. Program dan Kegiatan untuk Pemberdayaan Masyarakat Desa Lainungan

	Sub Bidang Perikanan
	Karamba/Kolam Perikanan Darat Milik Desa
	Perikanan Sungai/Kecil Milik Desa
	Perikanan (Bibit/Pakan/dst)
	Teknologi Tepat Guna untuk Perikanan Darat/Nelayan **
	Alat penangkap ikan ramah lingkungan
	Sub Bidang Pertanian/Perkebunan dan Peternakan
	Produksi Tanaman Pangan (Alat Produksi dan pengolahan pertanian-Bantuan Pupuk, penggilingan Padi/jagung, Handspayer, Hand Tractor dll)
	Produksi Peternakan (Alat Produksi dan pengolahan peternakan dan kandang, dll)
	Ketahanan Pangan Tingkat Desa (Lumbung Desa, dll)
	Pertanian dan Peternakan (Bibit tanaman, Pakan, Padi, Jagung, hortikultura)
	Saluran Irigasi Tersier/Sederhana/talud irigasi/lantai saluran irigasi tersier, pipanisasi dan pengerukan
	Teknologi Tepat Guna untuk Pertanian/Perkebunan dan Peternakan **
	Bantuan Bibit Ternak Unggas (ayam, Itik), Kambing dan Sapi
	Bantuan Vaksinasi Unggas, kambing, sapi dan anjing gila
	Oprasional kelompok pemberantasan hama Pertanian/babi
	Pengadaan green house
	Kebun Desa untuk Holtikultura
	Pembuatan sanggar tani
	Pengadaan oven jemuran hasil panen
	Pembentukan kelompok tani
	Penyuluhan dan pelatihan bidang pertanian/perkebunan dan peternakan
	Tudang sipulung
	Pelatihan fermentasi dan pakan ternak
	Alat penanam jagung
	Mesin panen jagung
	Sub Bidang Peningkatan Kapasitas Aparatur Desa
	Peningkatan kapasitas kepala Desa



	Peningkatan kapasitas perangkat dan staf Desa tentang Keuangan Desa, Administrasi Desa, Pelayanan Masyarakat Desa
	Peningkatan kapasitas BPD
	Sub Bidang Pemberdayaan Perempuan, Perlindungan Anak dan Keluarga
	Pelatihan/Penyuluhan Pemberdayaan Perempuan
	Pelatihan/Penyuluhan Perlindungan Anak
	Penyandang Difabel (penyandang disabilitas)
	Bantuan dan Pendampingan Anak Tidak Sekolah (ATS) bagi Warga Miskin
	Sosialisasi keterampilan pencari kerja --> Tenaga kerja mandiri
	Sub Bidang Koperasi, Usaha Mikro Kecil dan Menengah (UMKM)
	Pelatihan Manajemen Pengelolaan Koperasi/ KUD/ UMKM
	Sarana Prasarana Usaha Mikro, Kecil dan Menengah serta Koperasi
	Teknologi Tepat Guna untuk Pengembangan Ekonomi Pedesaan Non-Pertanian
	Pelatihan pengolahan kapasitas kelompok usaha peningkatan pendapatan keluarga sejahtera
	Sosialisasi pemahaman tentang pengkoperasian
	Pelatihan pemuda untuk menjadi calon wirausaha
	Sub Bidang Dukungan Penanaman Modal
	Pelatihan Pengelolaan BUM Desa (Pelatihan yang dilaksanakan oleh Desa)
	Penyertaan modal BUMDES
	Pengadaan genset
	Pengadaan alat pesta
	Pengadaan dan pemeliharaan mesin bor air
	Depot air minum
	Pengadaan mobil tractor
	Pengadaan molen untuk BUMDES
	Pengadaan mesin Pencetak/fotocopy
	Pelatihan pengolahan air bersih
	Pembinaan kelompok masyarakat (POKMAS) pengolah air bersih
	Pengadaan Modal Bergulir
	Sub Bidang Perdagangan dan Perindustrian
	Pengembangan Industri kecil level Desa
	Bantuan Modal Pertukangan
	Pembentukan/Fasilitasi/Pelatihan/Pendampingan kelompok usaha ekonomi produktif (pengrajin, pedagang, industri rumah tangga, dll) **
	Pelatihan, pembentukan dan bantuan modal usaha (industri rumah tangga)
	Pelatihan kreatif untuk promosi produk Desa baik offline maupun online



5.3.5. Program dan Kegiatan untuk Penanganan Bencana

	Bidang Penanggulangan Bencana, Keadaan Darurat dan Mendesak Desa digunakan untuk kegiatan penanggulangan bencana, keadaan darurat dan mendesak:
	Penanggulangan Bencana Alam
	Alat Pemadam Kebakaran Lahan
	Keadaan Darurat Pencegahan penyebaran penyakit
	Keadaan Mendesak Penanggulangan kerusakan sosial politik
	Mobil Damkar

5.4. Strategi Pencapaian

Strategi yang digunakan untuk mencapai pembangunan yang terdapat dalam dokumen perencanaan RPJMdes ini, sebagai dukungan pencapaian visi misi kepala desa yakni :

1. Melakukan layanan public yang prima dan terpadu terhadap kebutuhan masyarakat desa, baik terhadap layanan di kantor desa, layanan di bidang kesehatan dan Pendidikan termasuk penyediaan sarana dan prasarana.
2. Melakukan koordinasi atau pertemuan dengan BPD dalam pengambilan keputusan strategis desa, termasuk monitoring kegiatan desa melibatkan BPD, koordinasi dengan tokoh masyarakat dan tokoh perempuan desa.
3. Melibatkan masyarakat desa dalam proses perencanaan, pembangunan dan monitoring dan evaluasi kegiatan desa sebagai upaya dalam meningkatkan rasa memiliki terhadap pembangunan akan kualitas kegiatan pembangunan baik terhadap pemenuhan kebutuhan sarana prasarana juga pengembangan kapasitas di tingkat warga.
4. Menjalankan pemerintahan, pembangunan, pembinaan dan pemberdayaan masyarakat desa sesuai dengan perencanaan yang telah disusun dan disepakati melalui musyawarah desa baik yang terdapat di dokumen RPJMDes maupun RKPdes.
5. Menjalankan pemerintahan, pembangunan, pembinaan dan pemberdayaan masyarakat desa berdasarkan anggaran yang tersedia di desa setiap tahun yang terdapat dalam APBDes.



6. Berusaha terus menerus merangkul pihak-pihak lain untuk berinvestasi di desa guna mendukung pemanfaatan sumber-sumber produktif yang berbasis potensi desa baik di bidang pertanian, peternakan, perikanan dan perkebunan.
7. Melakukan pembinaan dan pengembangan kapasitas bagi kelompok-kelompok industri ekonomi desa dalam mengembangkan usaha dan produksi untuk berdaya saing termasuk pengembangan TTG dan permodalan yang sesuai dengan proposal kelompok
8. Meningkatkan PAD desa melalui pengembangan potensi desa dan destinasi wisata lingkungan hutan dan pelestarian budaya melalui penarikan retribusi untuk desa.
9. Bersama masyarakat desa menjaga dan melestarikan kerukunan umat beragama.
10. Menyelenggarakan pemerintahan yang baik, bersih dan transparan serta akuntabilitas.
11. Melakukan pelatihan, penyuluhan bagi perempuan dan anak untuk perlindungan kekerasan dan pengembangan bakat dan minat.
12. Mengembangkan minat dan bakat pemuda (i) baik di bidang olah raga maupun kesenian.
13. Melakukan kordinasi secara terus menerus dengan tokoh masyarakat dan pemuda termasuk tokoh perempuan untuk terlibat dalam proses kegiatan di Desa.



PENUTUP

Demikian Dokumen Rencana Pembangunan Jangka Menengah Desa (RPJMDEs) ini dibuat yang sesuai sistematika yang telah diberikan sebelumnya. Oleh Tim penyusun membuat dokumen ini sesuai dengan kondisi dan gambaran desa saat ini. Semoga dokumen ini dapat menjadi referensi atau gambaran yang pasti untuk pelaksanaan pembangunan di selama enam tahun desa kedepan. Demikian juga bahwa dokumen ini akan menjadi acuan dan panduan dalam melakukan kegiatan di desa yang sesuai dengan visi dan misi pemerintah desa yang telah diselaraskan dengan visi dan misi Bupati Sidenreng Rappang saat ini.

RPJM Desa merupakan pedoman dalam pelaksanaan Pembangunan desa tahun **2021-2026** yang selanjutnya setiap tahunnya akan dijabarkan dalam RKP Desa yang dilakukan secara musyawarah mufakat bersama dengan semua unsur masyarakat desa yang ada di desa.

Kami mengucapkan terima kasih kepada semua Tim Penyusun atas kerja kerasnya, Kepala Desa Lainungan atas dukungan dan suportnya dalam penyusunan dokumen ini. Terima kasih kepada semua staf Desa Lainungan yang juga tidak henti-hentinya memberikan semangat dalam penyusunan draf dokumen sehingga menjadi suatu dokumen yang utuh yang dapat dipedomani oleh. Para Pendamping Desa terutama Pendamping Lokal Desa (PLD), Pendamping Desa Pemberdayaan (PDP), Pendamping Desa Teknis Infrastruktur (PDTI) di Kecamatan dan Para Tenaga Ahli (TA) Sidenreng Rappang yang terus menerus melakukan pendampingan dan duduk bersama dalam proses penyusunan dokumen ini dan juga menyemangati kami untuk terus menerus menyelesaikan dokumen ini secara tepat waktu dan aturan yang berlaku. serta semua Pihak yang tidak bisa kami sebutkan satu persatu yang terlibat dalam Penyusunan RPJMDes ini, semoga semua ini akan mampu membawa perubahan yang jauh lebih baik dan lebih maju sesuai cita-cita Desa Kami Menuju Desa Mandiri.

Lainungan, 10 Agustus 2020

KEPALA DESA LAINUNGAN

(ANDI HARUNA, S. IP)

LAMPIRAN 1

MATRIK PROGRAM KEGIATAN RENCANA PEMBANGUNAN DESA LAINUNGAN TAHUN 2020 s/d 2026

DESA : LAINUNGAN
KECAMATAN : WATANG PULU
KABUPATEN : SIDENRENG RAPPANG
PROVINSI : SULAWESI SELATAN

No	Bidang/ Jenis Kegiatan	Jenis Kegiatan		Lokasi (RT/RW/ Dusun)	Prakiraan Volume	Sasaran/ Manfaat	Waktu Pelaksanaan Tahun						Prakiraan Sumber Pembiayaan	Prakiraan Pola Pelaksanaan		
	Bidang						ke -1	ke -2	ke -3	ke -4	ke -5	ke -6		Swakelola	Kerjasama Antar Desa	Kerjasama Pihak Ketiga
a	b	c	D	e	f	g	h	i	j	k	l	m	n	o	p	q
	Penyelenggaraan Belanja Siltap, Tunjangan dan Operasional Pemerintahan Desa	1	Penyediaan Penghasilan Tetap dan Tunjangan Kepala Desa	Desa Lainungan	1 Orang	Kepala Desa	√	√	√	√	√	√	APBDES	√	-	-
		2	Penyediaan Penghasilan Tetap dan Tunjangan Perangkat Desa	Desa Lainungan	12 Orang	Perangkat Desa	√	√	√	√	√	√	APBDES	√	-	-
		3	Penyediaan Jaminan Sosial bagi Kepala Desa dan Perangkat Desa	Desa Lainungan	13 Orang	Kepala Desa dan Perangkat Desa	√	√	√	√	√	√	APBDES	√	-	-
		4	Penyediaan Operasional Pemerintah Desa (ATK, Honor PKPKD dan PPKD dll)	Desa Lainungan	6 Tahun	Kantor Desa dan Staf Desa	√	√	√	√	√	√	APBDES	√	-	-
		5	Penyediaan Tunjangan BPD	Desa Lainungan	7 Orang	BPD	√	√	√	√	√	√	APBDES	√	-	-
		6	Penyediaan Operasional BPD (rapat, ATK, Makan Minum, Pakaian Seragam, Listrik dll)	Desa Lainungan	6 Tahun	Kantor BPD dan BPD	√	√	√	√	√	√	APBDES	√	-	-
		7	Penyediaan Insentif/Operasional RT/RW	Desa Lainungan	8 Orang	RT/RW	√	√	√	√	√	√	APBDES	√	-	-
		8	Penyediaan Jaminan Sosial BPD	Desa Lainungan	7 Orang	BPD	√	√	√	√	√	√	APBDES	√	-	-
		9	Lain-lain Sub Bidang Siltap dan Operasional Pemerintahan Desa	Desa Lainungan	6 Tahun	Lainnya	√	√	√	√	√	√	APBDES	√	-	-

	Penyediaan Sarana	1	Penyediaan Sarana (Aset Tetap) Perkantoran/Pemerintahan			√	√	√	√	√	√	APBDES	√		
	Prasarana Pemerintahan Desa		Pengadaan Gengset	Kantor Desa Lainungan	1 Unit	Untuk Penerangan	√	√	√	√	√	APBDES	√		
			Pengadaan Laptop	Kantor Desa Lainungan	10 Unit	Agar Pelayan Prima Masyarakat Cepat	√	√	√	√	√	APBDES	√		
			Pengadaan WIFI Kantor	Kantor Desa Lainungan	1 Paket	Untuk Kelancaran Administrasi Kantor	√	√	√	√	√	APBDES	√		
			Pengadaan Kursi Tamu/Sova	Kantor Desa Lainungan	1 Paket	Untuk memuahkan Pelayanan	√	√	√	√	√	APBDES	√		
			Pengadaan Printer	Kantor Desa Lainungan	5 Unit	Untuk Memudahkan Pelayanan Masyarakat	√	√	√	√	√	APBDES	√		
			Pengadaan Meja Kerja	Kantor Desa Lainungan	10 Buah	Untuk Memudahkan Pelayanan	√	√	√	√	√	APBDES	√		
			Pengadaan Kursi Kerja	Kantor Desa Lainungan	13 Buah	Untuk Memudahkan Pelayanan	√	√	√	√	√	APBDES	√		
			Pengadaan Kursi Rapat	Kantor Desa Lainungan	50 Buah	Untuk Kegiatan Pertemuan	√	√	√	√	√	APBDES	√		
			Pengadaan Kursi Plastik	Kantor Desa Lainungan	250 Buah	Untuk memuahkan Pelayanan	√	√	√	√	√	APBDES	√		
			Pengadaan Kursi dan Meja	Kantor Desa Lainungan	13 Buah	Untuk memudahkan pelayanan dan kegiatan kantor	√	√	√	√	√	APBDES	√		
			Pengadaan Komputer	Kantor Desa Lainungan	2 Unit	Agar Pelayan Prima Masyarakat Cepat	√	√	√	√	√	APBDES	√		
			Pengadaan Sound System	Kantor Desa Lainungan	1 Paket	Untuk Memudahkan Pelayanan	√	√	√	√	√	APBDES	√		
			Pengadaan AC	Kantor Desa Lainungan	4 Unit	Untuk Kelancaran Administrasi Kantor	√	√	√	√	√	APBDES	√		

			Pengadaan Kipas Angin	Kantor Desa Lainungan	7 Paket	Untuk Kelancaran Administrasi Kantor	√	√	√	√	√	√	√	APBDES	√		
			Pengadaan Instalasi Listrik	Kantor Desa Lainungan	1 Paket	Meningkatkan dan Mempermudah Angkutan Hasil Pertanian	√	√	√	√	√	√	√	APBDES	√		
			Pengadaan Kendaraan Bermotor Roda 4	Kantor Desa Lainungan	1 Unit	Memperlancar trans	√	√	√	√	√	√	√	APBDES	√		
			Pengadaan Kendaraan Bermotor Roda 2	Kantor Desa Lainungan	3 Unit	Masyarakat Desa	√	√	√	√	√	√	√	APBDES	√		
			Pengadaan Kendaraan Bermotor Roda 3	Kantor Desa Lainungan	1 Unit	Masyarakat Desa	√	√	√	√	√	√	√	APBDES	√		
		2	Pemeliharaan Gedung/Prasarana Kantor Desa				√	√	√	√	√	√	√	APBDES	√		
			Instalasi Listrik	Desa Lainungan	1 Paket	Untuk Kelancaran Administrasi Kantor	√	√	√	√	√	√	√	APBDES	√		
			Penambahan Daya Listrik Kantor Desa	Desa Lainungan	1 Paket	Untuk Kelancaran Administrasi Kantor	√	√	√	√	√	√	√	APBDES	√		
			Lampu Kantor Desa	Desa Lainungan	50 Unit	Untuk Kelancaran Administrasi Kantor	√	√	√	√	√	√	√	APBDES	√		
			Cat dan Tiner Kantor Desa	Desa Lainungan	1 Paket	Untuk Kelancaran Administrasi Kantor	√	√	√	√	√	√	√	APBDES	√		
		3	Pembangunan/Rehabilitasi/Peningkatan Gedung/Prasarana Kantor Desa (Dipilih)				√	√	√	√	√	√	√	APBDES	√		
			Pembangunan Kantor Desa	Dusun I Kulua	1 Unit	Untuk Melaksanakan Pelayanan Masyarakat	√	√	√	√	√	√	√	APBDES	√		
			Pembangunan Pagar Kantor Desa	Dusun I Kulua	25 M²	Untuk Keamanan dalam Pelayanan	√	√	√	√	√	√	√	APBDES	√		
			Rehabilitasi Pembangunan Pintu Pagar Kantor Desa	Dusun I Kulua	1 Paket	Untuk Keamanan dalam Pelayanan	√	√	√	√	√	√	√	APBDES	√		
			Pembangunan Pagar Kantor Desa	Dusun I Kulua	75 Meter Persegi	Masyarakat Desa	√	√	√	√	√	√	√	APBDES	√		
			Pembuatan Tempat Parkir	Dusun I Kulua	100 Meter Persegi	Masyarakat Desa	√	√	√	√	√	√	√	APBDES	√		

		4	Lain-lain Sub Bidang Sarana Prasarana Pemerintahan Desa				√	√	√	√	√	√	APBDES	√		
	Pengelolaan Administrasi Kependudukan, Pencatatan Sipil, Statistik dan Kearsipan	1	Pelayanan Administrasi Umum dan Kependudukan	Desa Lainungan	1 Paket	Masyarakat Desa	√	√	√	√	√	√	APBDES	√		
		2	Penyusunan, Pendataan, dan Pemutakhiran Profil Desa (Dipilih)	Desa Lainungan	1 Paket	Masyarakat Desa	√	√	√	√	√	√	APBDES	√		
		3	Pengelolaan Adminstrasi dan Kearsipan Pemerintahan Desa	Desa Lainungan	1 Paket	Masyarakat Desa	√	√	√	√	√	√	APBDES	√		
		4	Penyuluhan dan Penyadaran Masyarakat tentang Kependudukan dan Capil	Desa Lainungan	1 Paket	Masyarakat Desa	√	√	√	√	√	√	APBDES	√		
		5	Pemetaan dan Analisis Kemiskinan Desa secara Partisipatif	Desa Lainungan	1 Paket	Masyarakat Desa	√	√	√	√	√	√	APBDES	√		
		6	Lain-lain Sub Bidang Administrasi Kependudukan, Capil, Statistik dan Kearsipan	Desa Lainungan	1 Paket	Masyarakat Desa	√	√	√	√	√	√	APBDES	√		
		7	Sisitem Informasi Desa (SID)	Desa Lainungan	1 Paket	Masyarakat Desa	√	√	√	√	√	√	APBDES	√		
		8	Digitalisasi Desa	Desa Lainungan	1 Paket	Masyarakat Desa	√	√	√	√	√	√	APBDES	√		
		9	Pemutakhiran Data	Desa Lainungan	1 Paket	Masyarakat Desa	√	√	√	√	√	√	APBDES	√		
	Penyelenggaraa n Tata Praja Pemerintahan, Perencanaan, Keuangan dan Pelaporan	1	Penyelenggaraan Musyawarah Perencanaan Desa/Pembahasan APBDes (Reguler)	Desa Lainungan	1 Paket	Masyarakat Desa	√	√	√	√	√	√	APBDES	√		
		2	Penyelenggaraan Musyawaran Desa Lainnya (Musdus, rembug desa Non Reguler)	Desa Lainungan	1 Paket	Masyarakat Desa	√	√	√	√	√	√	APBDES	√		
		3	Penyusunan Dokumen Perencanaan Desa (RPJMDesa/RKPDesa dll)	Desa Lainungan	1 Paket	Masyarakat Desa	√	√	√	√	√	√	APBDES	√		
		4	Penyusunan Dokumen Keuangan Desa (APBDes, APBDes Perubahan, LPJ dll)	Desa Lainungan	1 Paket	Masyarakat Desa	√	√	√	√	√	√	APBDES	√		
		5	Pengelolaan Administrasi/ Inventarisasi/ Penilaian Aset Desa	Desa Lainungan	1 Paket	Masyarakat Desa	√	√	√	√	√	√	APBDES	√		
		6	Penyusunan Kebijakan Desa (Perdes/Perkades selain Perencanaan/Keuangan)	Desa Lainungan	1 Paket	Masyarakat Desa	√	√	√	√	√	√	APBDES	√		
		7	Penyusunan Laporan Kepala Desa, LPPDesa dan Informasi Kepada Masyarakat	Desa Lainungan	1 Paket	Masyarakat Desa	√	√	√	√	√	√	APBDES	√		
		8	Pengembangan Sistem Informasi Desa	Desa Lainungan	1 Paket	Masyarakat Desa	√	√	√	√	√	√	APBDES	√		

		9	Koordinasi/Kerjasama Penyelenggaraan Pemerintahan & Pembangunan Desa	Desa Lainungan	1 Paket	Masyarakat Desa	√	√	√	√	√	√	APBDES	√		
		10	Dukungan & Sosialisasi Pelaksanaan Pilkades, Pemilihan Ka. Kewilayahan & BPD	Desa Lainungan	1 Paket	Masyarakat Desa	√	√	√	√	√	√	APBDES	√		
		11	Penyelenggaraan Lomba antar Kewilayahan & Pengiriman Kontingen dlm Lomdes	Desa Lainungan	1 Paket	Masyarakat Desa	√	√	√	√	√	√	APBDES	√		
		12	Dukungan Biaya Oprasional dan Biaya Lainnya untuk Desa Persiapan	Desa Lainungan	1 Paket	Masyarakat Desa	√	√	√	√	√	√	APBDES	√		
		13	Lain-lain Sub Bidang Tata Praja Pemerintahan, Perencanaan, Keuangan & Pelaporan	Desa Lainungan	1 Paket	Masyarakat Desa	√	√	√	√	√	√	APBDES	√		
	Sub Bidang Pertanahan	1	Sertifikasi Tanah Kas Desa	Desa Lainungan	1 Paket	Masyarakat Desa	√	√	√	√	√	√	APBDES	√		
		2	Administrasi Pertanahan (Pendaftaran Tanah dan Pemberian Registrasi Agenda Pertanahan)	Desa Lainungan	1 Paket	Masyarakat Desa	√	√	√	√	√	√	APBDES	√		
		3	Fasilitasi Sertifikasi Tanah untuk Masyarakat Miskin	Desa Lainungan	1 Paket	Masyarakat Desa	√	√	√	√	√	√	APBDES	√		
		4	Kegiatan Mediasi Konflik Pertanahan	Desa Lainungan	1 Paket	Masyarakat Desa	√	√	√	√	√	√	APBDES	√		
		5	Kegiatan Penyuluhan Pertanahan	Desa Lainungan	1 Paket	Masyarakat Desa	√	√	√	√	√	√	APBDES	√		
		6	Adminstrasi Pajak Bumi dan Bangunan (PBB)	Desa Lainungan	1 Paket	Masyarakat Desa	√	√	√	√	√	√	APBDES	√		
		7	Penentuan/Penegasan Batas/patok Tanah Kas Desa	Desa Lainungan	1 Paket	Masyarakat Desa	√	√	√	√	√	√	APBDES	√		
		8	Lain-lain Sub Bidang Pertanahan	Desa Lainungan	1 Paket	Masyarakat Desa	√	√	√	√	√	√	APBDES	√		
	Sub Bidang Pendidikan	1	Penyelenggaraan PAUD/TK/TPA/TKA/TPQ/Madrasah NonFormal Milik Desa (Honor, Pakaian dll)	Desa Lainungan		Masyarakat Desa	√	√	√	√	√	√	APBDES	√		
		2	Dukungan Penyelenggaraan PAUD (APE, Sarana PAUD dst)	Desa Lainungan	1 Paket	Masyarakat Desa	√	√	√	√	√	√	APBDES	√		

	1. Mobiler PAUD	Desa Lainungan	1 Paket	Masyarakat Desa	√	√	√	√	√	√	APBDES	√		
3	Penyuluhan dan Pelatihan Pendidikan Bagi Masyarakat	Desa Lainungan		Masyarakat Desa	√	√	√	√	√	√	APBDES	√		
4	Pemeliharaan Sarana Prasarana Perpustakaan/Taman Bacaan/Sanggar Belajar Milik Desa	Desa Lainungan		Masyarakat Desa	√	√	√	√	√	√	APBDES	√		
5	Pemeliharaan Sarana Prasarana PAUD/TK/TPA/TKA/TPQ/Madrasah Nonformal Milik Desa	Desa Lainungan		Masyarakat Desa	√	√	√	√	√	√	APBDES	√		
	1. Kursi	Dusun I Kulua	20 Buah	Masyarakat Desa	√	√	√	√	√	√	APBDES	√		
	2. Meja	Dusun I Kulua		Masyarakat Desa	√	√	√	√	√	√	APBDES	√		
	3. Karpet	Dusun I Kulua		Masyarakat Desa	√	√	√	√	√	√	APBDES	√		
	4. Lemari	Dusun I Kulua		Masyarakat Desa	√	√	√	√	√	√	APBDES	√		
	5. Papan Tulis	Dusun I Kulua		Masyarakat Desa	√	√	√	√	√	√	APBDES	√		
6	Pembangunan/Rehabilitasi/Peningkatan/Pengadaan Sarana/Prasarana/Alat Peraga PAUD/ TK/TPA/TKA/TPQ/Madrasah Nonformal	Desa Lainungan		Masyarakat Desa	√	√	√	√	√	√	APBDES	√		
	Rehabilitasi PAUD	Dusun I Kulua	1 Unit	Masyarakat Desa	√	√	√	√	√	√	APBDES	√		
	Pagar Belakang SDN 3 Lainungan	Dusun I Kulua	50 Meter	Masyarakat Desa	√	√	√	√	√	√	APBDES	√		
	Rehab Bangunan Sd I Lainungan	Dusun I Kulua	2 Unit	Masyarakat Desa	√	√	√	√	√	√	APBDES	√		
7	Pembangunan/Rehabilitasi/Peningkatan Sarana/Prasarana Perpustakaan/Taman Bacaan Desa/ Sanggar Belajar Milik Desa	Desa Lainungan		Masyarakat Desa	√	√	√	√	√	√	APBDES	√		

			Taman Bermain	Dusun I Kulua	2 Unit	Masyarakat Desa	√	√	√	√	√	√	APBDES	√		
			Taman Baca	Dusun I Kulua	2 Unit	Masyarakat Desa	√	√	√	√	√	√	APBDES	√		
		8	Pengelolaan Perpustakaan Milik Desa (Pengadaan Buku, Honor, Taman Baca)	Desa Lainungan		Masyarakat Desa	√	√	√	√	√	√	APBDES	√		
		9	Pengembangan dan Pembinaan Sanggar Seni dan Belajar	Desa Lainungan		Masyarakat Desa	√	√	√	√	√	√	APBDES	√		
			Sanggar Tani	Dusun I Kulua, Dusun II MakkadaE & Dusun III Toddang Paberre	3 Unit	Masyarakat Desa	√	√	√	√	√	√	APBDES	√		
		10	Dukungan Pendidikan bagi Siswa Miskin/Berprestasi	Desa Lainungan		Masyarakat Desa	√	√	√	√	√	√	APBDES	√		
		11	Lain-lain Kegiatan Sub Bidang Pendidikan	Desa Lainungan		Masyarakat Desa	√	√	√	√	√	√	APBDES	√		
	Sub Bidang Kesehatan	1	Penyelenggaraan Pos Kesehatan Desa/Polindes Milik Desa (obat, Insentif, KB, dsb)	Desa Lainungan		Masyarakat Desa	√	√	√	√	√	√	APBDES	√		
		2	Penyelenggaraan Posyandu (Mkn Tambahan, Kls Bumil, Lamsia, Insentif)	Desa Lainungan		Masyarakat Desa	√	√	√	√	√	√	APBDES	√		
		3	Penyuluhan dan Pelatihan Bidang Kesehatan (Untuk Masy, Tenaga dan Kader Kesehatan dll)	Desa Lainungan		Masyarakat Desa	√	√	√	√	√	√	APBDES	√		
			Penyuluhan dan Palatihan PHBS dan Kader	Desa Lainungan		Masyarakat Desa	√	√	√	√	√	√	APBDES	√		
		4	Penyelenggaraan Desa Siaga Kesehatan	Desa Lainungan		Masyarakat Desa	√	√	√	√	√	√	APBDES	√		
		5	Pembinaan Palang Merah Remaja (PMR) Tingkat Desa	Desa Lainungan		Masyarakat Desa	√	√	√	√	√	√	APBDES	√		
		6	Pengasuhan Bersama atau Bina Keluarga Balita (BKB)	Desa Lainungan		Masyarakat Desa	√	√	√	√	√	√	APBDES	√		

		7	Pembinaan dan Pengawasan Upaya Kesehatan Tradisional	Desa Lainungan		Masyarakat Desa	√	√	√	√	√	√	APBDES	√		
		8	Pemeliharaan Sarana Prasarana Posyandu/Polindes/PKD	Desa Lainungan		Masyarakat Desa	√	√	√	√	√	√	APBDES	√		
		9	Pembangunan/Rehabilitasi/Peningkatan/Pengadaan Sarana/Prasarana Posyandu/Polindes/PKD **	Desa Lainungan		Masyarakat Desa	√	√	√	√	√	√	APBDES	√		
			Pembuatan Posyandu	Dusun III Toddang Paberre	1 Unit	Masyarakat Desa	√	√	√	√	√	√	APBDES	√		
			Pembangunan Pintu Pagar PoskesDes	Dusun I Kulua	50 Meter Persegi	Masyarakat Desa	√	√	√	√	√	√	APBDES	√		
			Alat Semprot Nyamuk Malaria	Dusun I Kulua	2 Unit	Masyarakat Desa	√	√	√	√	√	√	APBDES	√		
			Rehab Pustu	Dusun I Kulua	1 Unit	Masyarakat Desa	√	√	√	√	√	√	APBDES	√		
			Rehabilitasi Pustu	Dusun I Kulua	1 Unit	Masyarakat Desa	√	√	√	√	√	√	APBDES	√		
		10	Lain-lain Kegiatan Sub Bidang Kesehatan	Desa Lainungan		Masyarakat Desa	√	√	√	√	√	√	APBDES	√		
			Alat Semprot Nyamuk Malaria	Dusun I Kulua	2 Unit	Masyarakat Desa	√	√	√	√	√	√	APBDES	√		
	Sub Bidang Pekerjaan Umum dan Penataan Ruang	1	Pemeliharaan Jalan Desa	Desa Lainungan		Masyarakat Desa	√	√	√	√	√	√	APBDES	√		
		2	Pemeliharaan Jalan Lingkungan Pemukiman/Gang	Desa Lainungan		Masyarakat Desa	√	√	√	√	√	√	APBDES	√		
		3	Pemeliharaan Jalan Usaha Tani	Desa Lainungan		Masyarakat Desa	√	√	√	√	√	√	APBDES	√		
		4	Pemeliharaan Jembatan Desa	Desa Lainungan		Masyarakat Desa	√	√	√	√	√	√	APBDES	√		

5	Pemeliharaan Prasarana Jalan Desa (Gorong-gorong/Selokan/Parit/Drainase dll)	Desa Lainungan		Masyarakat Desa	√	√	√	√	√	√	APBDES	√		
6	Pemeliharaan Gedung/Prasarana Balai Desa/Balai Kemasyarakatan	Desa Lainungan		Masyarakat Desa	√	√	√	√	√	√	APBDES	√		
7	Pemeliharaan Pemakaman /Situs Bersejarah/Petilasan Milik Desa	Desa Lainungan		Masyarakat Desa	√	√	√	√	√	√	APBDES	√		
	Pembersihan Dan Pemerataan Tanah Perkuburan (Skapator)	Dusun I Kulua	10000 Meter Persegi	Masyarakat Desa	√	√	√	√	√	√	APBDES	√		
8	Pemeliharaan Embung Milik Desa	Desa Lainungan		Masyarakat Desa	√	√	√	√	√	√	APBDES	√		
9	Pemeliharaan Monumen/Gapura/Batas Desa	Desa Lainungan		Masyarakat Desa	√	√	√	√	√	√	APBDES	√		
10	Pembangunan/Rehabilitas/Peningkatan/Perbaikan Jalan Desa	Desa Lainungan		Masyarakat Desa	√	√	√	√	√	√	APBDES	√		
11	Pembangunan/Rehabilitasi/Peningkatan/Perbaikan Jalan Lingkungan Permukiman (Dipilih)	Desa Lainungan		Masyarakat Desa	√	√	√	√	√	√	APBDES	√		
	Rabat Beton Beddualim	Dusun I Kulua	700 Meter	Masyarakat Desa	√	√	√	√	√	√	APBDES	√		
	Rabat Beton M.Bakri - Laosse	Dusun I Kulua	200 Meter	Masyarakat Desa	√	√	√	√	√	√	APBDES	√		
	Rabat Beton samping rumah BAYA	Dusun I Kulua & Dusun II MakkadaE	200 Meter	Masyarakat Desa	√	√	√	√	√	√	APBDES	√		
	Rabat Beton Tempat Parkir	Dusun I Kulua, Dusun II MakkadaE & Dusun III Toddang Paberre	50 Meter	Masyarakat Desa	√	√	√	√	√	√	APBDES	√		
	Lanjutan Rabat Beton Sumur Umum	Dusun II Makkadae	50 meter	Masyarakat Desa	√	√	√	√	√	√	APBDES	√		
	Rabat Beton Hj.Baba Dan Hj.Kaimang	Dusun III Toddang Paberre	2 Kilo Meter	Masyarakat Desa	√	√	√	√	√	√	APBDES	√		

12	Pembangunan/Rehabilitasi/Peningkatan/Pe ngerasan Jalan Usaha Tani (Dipilih)	Desa Lainungan		Masyarakat Desa	√	√	√	√	√	√	APBDES	√		
	Rabat Beton Jalan Lacaning	Dusun I Kulua	2 Kilo Meter	Masyarakat Desa	√	√	√	√	√	√	APBDES	√		
	Rabat Beton Bujung Pitue	Dusun I Kulua	2 Kilo Meter	Masyarakat Desa	√	√	√	√	√	√	APBDES	√		
	Rabat Beton Jalan Pangempangnge	Dusun I Kulua	3 Kilo Meter	Masyarakat Desa	√	√	√	√	√	√	APBDES	√		
	Rabat Beton Jalan TVRI	Dusun II MakkadaE	10 Kilo Meter	Masyarakat Desa	√	√	√	√	√	√	APBDES	√		
	Lanjutan Rabat Beton Kandangnge Dan Tvri	Dusun II Makkadae	1 Kilo Meter	Masyarakat Desa	√	√	√	√	√	√	APBDES	√		
	Rabat Beton Agustan	Dusun III Toddang Paberre	700 meter	Masyarakat Desa	√	√	√	√	√	√	APBDES	√		
	Rabat Beton	Dusun I Kulua & Dusun II MakkadaE	5 Kilo Meter	Masyarakat Desa	√	√	√	√	√	√	APBDES	√		
13	Pembangunan/Rehabilitasi/Peningkatan/Pe ngerasan Jembatan Milik Desa (Dipilih)	Desa Lainungan		Masyarakat Desa	√	√	√	√	√	√	APBDES	√		
	Jembatan Lacaning	Dusun I Kulua	1 Unit	Masyarakat Desa	√	√	√	√	√	√	APBDES	√		
	Jembatan Sapi	Dusun I Kulua	20 Unit	Masyarakat Desa	√	√	√	√	√	√	APBDES	√		
	Jembatan	Dusun III Toddang Paberre	2 Unit	Masyarakat Desa	√	√	√	√	√	√	APBDES	√		
14	Pembangunan/Rehabilitasi/Peningkatan Prasarana Jalan Desa (Gorong, selokan dll)	Desa Lainungan		Masyarakat Desa	√	√	√	√	√	√	APBDES	√		
	Drainase Alle E	Dusun I Kulua	1 Kilo Meter	Masyarakat Desa	√	√	√	√	√	√	APBDES	√		
	Drainase Lacaning	Dusun I Kulua	2 Kilo Meter	Masyarakat Desa	√	√	√	√	√	√	APBDES	√		

	Drainase Panco	Dusun I Kulua	1 Kilo Meter	Masyarakat Desa	√	√	√	√	√	√	APBDES	√		
	Drainase Pangempangge	Dusun I Kulua	3 Kilo Meter	Masyarakat Desa	√	√	√	√	√	√	APBDES	√		
	Drainase Pengempangge dan Belakang Mesjid	Dusun I Kulua	1 Kilo Meter	Masyarakat Desa	√	√	√	√	√	√	APBDES	√		
	Drainase Samping Rumah Ambo Upe	Dusun I Kulua	500 Meter	Masyarakat Desa	√	√	√	√	√	√	APBDES	√		
	Talud Dan Drainase Jalan Ikani Ke Hj Kaimang	Dusun I Kulua	2 Kilo Meter	Masyarakat Desa	√	√	√	√	√	√	APBDES	√		
	Drainase Jalan TVRI sebelah Kanan	Dusun I Kulua & Dusun II MakkadaE	5 Kilo Meter	Masyarakat Desa	√	√	√	√	√	√	APBDES	√		
	Drainase lanessa depan LAKACCONA	Dusun I Kulua & Dusun II MakkadaE	50 Meter	Masyarakat Desa	√	√	√	√	√	√	APBDES	√		
	Drainase	Dusun I Kulua, Dusun II MakkadaE & Dusun III Toddang Paberre	10 Kilo Meter	Masyarakat Desa	√	√	√	√	√	√	APBDES	√		
	Drainase Jalan Tvri	Dusun II Makkadae	700 meter	Masyarakat Desa	√	√	√	√	√	√	APBDES	√		
	Pembangunan drainase dan talud Jl.Kuburan Dusun I Kulua	Dusun I Kulua	500 Meter Persegi	Masyarakat Desa	√	√	√	√	√	√	APBDES	√		
	Duekker Sumur Umum	Dusun II Makkadae	2 Unit	Masyarakat Desa	√	√	√	√	√	√	APBDES	√		
	Deukker Ambo Baya	Dusun I Kulua	1 Unit	Masyarakat Desa	√	√	√	√	√	√	APBDES	√		
	Deukker Depan Rumah Cinding	Dusun I Kulua	1 Unit	Masyarakat Desa	√	√	√	√	√	√	APBDES	√		
	Deukker Samping Rumah Lakandu	Dusun I Kulua	1 Unit	Masyarakat Desa	√	√	√	√	√	√	APBDES	√		

		Deukker	Dusun I Kulua, Dusun II MakkadaE & Dusun III Toddang Paberre	10 Titik	Masyarakat Desa	√	√	√	√	√	√	APBDES	√		
		Deukker Jalan Tahman Ke Hj.Kaimang	Dusun III Toddang Paberre	3 Unit	Masyarakat Desa	√	√	√	√	√	√	APBDES	√		
		Penerangan Jalan	Dusun I Kulua, Dusun II MakkadaE & Dusun III Toddang Paberre	110 Titik	Masyarakat Desa	√	√	√	√	√	√	APBDES	√		
		Perintisan Jalan Assipulungengnge	Dusun I Kulua	2 Kilo Meter	Masyarakat Desa	√	√	√	√	√	√	APBDES	√		
		Perintisan Jalan Laisi	Dusun I Kulua	1 Kilo Meter	Masyarakat Desa	√	√	√	√	√	√	APBDES	√		
		Perintisan Jalan Lajerre	Dusun I Kulua	2 Kilo Meter	Masyarakat Desa	√	√	√	√	√	√	APBDES	√		
		Perintisan Jalan Lakumpa Allemangengnge	Dusun I Kulua	3 Kilo Meter	Masyarakat Desa	√	√	√	√	√	√	APBDES	√		
		Perintisan Jalan Lasonggong Dan Hj Calli	Dusun I Kulua	3 Kilo Meter	Masyarakat Desa	√	√	√	√	√	√	APBDES	√		
		Perintisan jalan bujung pitue	Dusun I Kulua & Dusun II Makkadae	2 Kilo Meter	Masyarakat Desa	√	√	√	√	√	√	APBDES	√		
		Perintisan Jalan Laidding Latuleng Dan Anto	Dusun II Makkadae	500 meter	Masyarakat Desa	√	√	√	√	√	√	APBDES	√		
		Perintisan Jalan Latapa Ke Perkuburan	Dusun II Makkadae	1 Kilo Meter	Masyarakat Desa	√	√	√	√	√	√	APBDES	√		
		Perintisan Jalan Tani Abbekkae	Dusun II Makkadae	700 meter	Masyarakat Desa	√	√	√	√	√	√	APBDES	√		
		Perintisan Jalan Tani Makmur	Dusun III Toddang Paberre	700 meter	Masyarakat Desa	√	√	√	√	√	√	APBDES	√		
		Perintisan Jalan Tani Ale E Pao	Dusun III Toddang Paberre	1 Kilo Meter	Masyarakat Desa	√	√	√	√	√	√	APBDES	√		

			Perintisan Jalan Tani Pocco Angin	Dusun III Toddang Paberre	3 Kilo Meter	Masyarakat Desa	√	√	√	√	√	√	APBDES	√		
			Jalan Tani Taju	Dusun I Kulua	700 Meter	Masyarakat Desa	√	√	√	√	√	√	APBDES	√		
			Jalan Tani pocco Angin	Dusun III Toddang Paberre	1 Kilo Meter	Masyarakat Desa	√	√	√	√	√	√	APBDES	√		
			Rintisan Jalan Tani	Dusun I Kulua	1 Kilo Meter	Masyarakat Desa	√	√	√	√	√	√	APBDES	√		
			Rehab Talud	Dusun I Kulua	500 Meter Persegi	Masyarakat Desa	√	√	√	√	√	√	APBDES	√		
			Penimbunan Laddi	Dusun I Kulua	700 meter	Masyarakat Desa	√	√	√	√	√	√	APBDES	√		
			Lanjutan printisan jalan	Dusun I Kulua, Dusun II MakkadaE & Dusun III Toddang Paberre	1 Kilo Meter	Masyarakat Desa	√	√	√	√	√	√	APBDES	√		
			Penimbunan Jalan	Dusun I Kulua, Dusun II MakkadaE & Dusun III Toddang Paberre	1 Kilo Meter	Masyarakat Desa	√	√	√	√	√	√	APBDES	√		
			Pengaspalan	Dusun I Kulua, Dusun II MakkadaE & Dusun III Toddang Paberre	1 Kilo Meter	Masyarakat Desa	√	√	√	√	√	√	APBDES	√		
			Pengkrikilan Jalan Dusun	Dusun I Kulua, Dusun II MakkadaE & Dusun III Toddang Paberre	1 Kilo Meter	Masyarakat Desa	√	√	√	√	√	√	APBDES	√		
			Penimbuna Jalan Pemancar	Dusun II Makkadae	1 Kilo Meter	Masyarakat Desa	√	√	√	√	√	√	APBDES	√		

			Penimbunan Jalan TVRI	Dusun II Makkadae	1 Kilo Meter	Masyarakat Desa	√	√	√	√	√	√	APBDES	√		
			Penimbunan Jln Tvri	Dusun II Makkadae	1 Kilo Meter	Masyarakat Desa	√	√	√	√	√	√	APBDES	√		
			Talud Jalan Kulua Pendakian	Dusun II Makkadae	3 Kilo Meter	Masyarakat Desa	√	√	√	√	√	√	APBDES	√		
			Talud Ladippung	Dusun II Makkadae	500 meter	Masyarakat Desa	√	√	√	√	√	√	APBDES	√		
			Pembangunan Duecker GOR	Dusun I Kulua	1 Unit	Masyarakat Desa	√	√	√	√	√	√				
			Pembangunan Talud, Timbunan dan Duecker 1 Toddang Paberre	Dusun III Toddang Paberre	Ls	Masyarakat Desa	√	√	√	√	√	√				
			Pembangunan Talud, Timbunan dan Duecker 3 Toddang Paberre	Dusun III Toddang Paberre	Ls	Masyarakat Desa	√	√	√	√	√	√				
			Pembangunan Talud, Drainase, Duecker dan Penimbunan Jalan Tani/Perkebunan (Hj. Calli)	Dusun III Toddang Paberre	Ls	Masyarakat Desa	√	√	√	√	√	√				
			Pembangunan Drainase, Duecker Jalan (Lakodding)	Dusun II Makkadae	150 Meter	Masyarakat Desa	√	√	√	√	√	√				
		15	Pembangunan/Rehabilitasi/Peningkatan Balai Desa/Balai Kemasyarakatan (Dipilih)	Desa Lainungan		Masyarakat Desa	√	√	√	√	√	√	APBDES	√		
			Balai Pertemuan	Dusun I Kulua	1 Unit	Masyarakat Desa	√	√	√	√	√	√	APBDES	√		
		16	Pembangunan/Rehabilitasi/Peningkatan Pemakaman Milik Desa/Situs Bersejarah Milik Desa/Petilasan	Desa Lainungan		Masyarakat Desa	√	√	√	√	√	√	APBDES	√		
		17	Pembuatan/Pemutakhiran Peta Wilayah dan Sosial Desa (Dipilih)	Desa Lainungan		Masyarakat Desa	√	√	√	√	√	√	APBDES	√		
		18	Penyusunan Dokumen Perencanaan Tata Ruang Desa	Desa Lainungan		Masyarakat Desa	√	√	√	√	√	√	APBDES	√		
		19	Pembangunan/Rehabilitasi/Peningkatan Embung Desa (Dipilih)	Desa Lainungan		Masyarakat Desa	√	√	√	√	√	√	APBDES	√		
			Pembangunan Embung	Dusun I Kulua	10 Titik	Masyarakat Desa	√	√	√	√	√	√	APBDES	√		
			Embung Klp Tani Bungae	Dusun I Kulua	2 Unit	Masyarakat Desa	√	√	√	√	√	√	APBDES	√		
			Embung Landarng/Rudi	Dusun I Kulua	2 Unit	Masyarakat Desa	√	√	√	√	√	√	APBDES	√		
			Embung Lokasi Wa Kandang	Dusun I Kulua	1 Unit	Masyarakat Desa	√	√	√	√	√	√	APBDES	√		

			Peningkatan Embung Kulua	Dusun I Kulua	10 Unit	Masyarakat Desa	√	√	√	√	√	√	APBDES	√		
			Embung	Dusun I Kulua, Dusun II MakkadaE & Dusun III Toddang Paberre	5 Titik	Masyarakat Desa	√	√	√	√	√	√	APBDES	√		
			Embung (Ambo Mansure)	Dusun II Makkadae	1 Unit	Masyarakat Desa	√	√	√	√	√	√	APBDES	√		
			Embung (Bahar Bado)	Dusun II Makkadae	1 Unit	Masyarakat Desa	√	√	√	√	√	√	APBDES	√		
		20	Pembangunan/Rehabilitasi/Peningkatan Monumen/Gapura/Batas Desa (Dipilih)	Desa Lainungan		Masyarakat Desa	√	√	√	√	√	√	APBDES	√		
		21	Lain-lain Kegiatan Sub Bidang Pekerjaan Umum dan Tata Ruang	Desa Lainungan		Masyarakat Desa	√	√	√	√	√	√	APBDES	√		
			Penggerukan Sungai Abbekkae Dan Kulua	Dusun I Kulua	1 Kilo Meter	Masyarakat Desa	√	√	√	√	√	√	APBDES	√		
			Pemasangan VaPing Blok	Dusun I Kulua	500 Meter Persegi	Masyarakat Desa	√	√	√	√	√	√	APBDES	√		
			Gorong-Gorong	Dusun II Makkadae	30 Buah	Masyarakat Desa	√	√	√	√	√	√	APBDES	√		
			Teppo Lebeng Abbekkae	Dusun II Makkadae	2 Unit	Masyarakat Desa	√	√	√	√	√	√	APBDES	√		
			Teppo Lebeng Pudee Dan Taroe	Dusun III Toddang Paberre	2 Unit	Masyarakat Desa	√	√	√	√	√	√	APBDES	√		
	Sub Bidang Kawasan Pemukiman	1	Dukungan Pelaksanaan Program Pembangunan/Rehab Rumah Tidak Layak Huni GAKIN	Desa Lainungan		Masyarakat Desa	√	√	√	√	√	√	APBDES	√		
			Bedah Rumah	Dusun I Kulua, Dusun II MakkadaE & Dusun III Toddang Paberre	300 KK	Masyarakat Desa	√	√	√	√	√	√	APBDES	√		
		2	Pemeliharaan Sumur Resapan Milik Desa	Desa Lainungan		Masyarakat Desa	√	√	√	√	√	√	APBDES	√		

		3	Pemeliharaan Sumber Air Bersih Milik Desa (Mata Air, Penampung Air, Sumur Bor dll)	Desa Lainungan		Masyarakat Desa	√	√	√	√	√	√	APBDES	√		
			Pompa Air Pengepangan Dan Bungae	Dusun I Kulua	5 Unit	Masyarakat Desa	√	√	√	√	√	√	APBDES	√		
			Kompa Air	Dusun III Toddang Paberre	2 Unit	Masyarakat Desa	√	√	√	√	√	√	APBDES	√		
			Pompanisasi	Dusun I Kulua	10 Unit	Masyarakat Desa	√	√	√	√	√	√	APBDES	√		
			Sumur Bor	Dusun I Kulua, Dusun II MakkadaE & Dusun III Toddang Paberre	10 Titik	Masyarakat Desa	√	√	√	√	√	√	APBDES	√		
		4	Pemeliharaan Sambungan Air Bersih ke Rumah Tangga (Pipanisasi dll)	Desa Lainungan		Masyarakat Desa	√	√	√	√	√	√	APBDES	√		
			Pengadaan Pipanisasi	Dusun I Kulua	2 Kilo Meter	Masyarakat Desa	√	√	√	√	√	√	APBDES	√		
			Pengadaan Pipa Lambali-Bahlong	Dusun III Toddang Paberre	500 meter	Masyarakat Desa	√	√	√	√	√	√	APBDES	√		
			Perpipaan	Dusun I Kulua	2 Kilo Meter	Masyarakat Desa	√	√	√	√	√	√	APBDES	√		
			Pipanisasi Jaringan Air Bersih	Dusun I Kulua & Dusun III Toddang Paberre	5 Kilo Meter	Masyarakat Desa	√	√	√	√	√	√	APBDES	√		
			Pergantian Pipa Sumur Umum (1 Km)	Dusun II Makkadae	1 Kilo Meter	Masyarakat Desa	√	√	√	√	√	√	APBDES	√		
			Pemeliharaan Sarana Dan Prasarana Air Bersih (Bak,Pipa Dan Sambungan	Dusun III Toddang Paberre	1 Unit	Masyarakat Desa	√	√	√	√	√	√	APBDES	√		
		5	Pemeliharaan Sanitasi Pemukiman (Gorong-gorong, Selokan, Parit diluar Prasarana Jalan))	Desa Lainungan		Masyarakat Desa	√	√	√	√	√	√	APBDES	√		
			Pompa Air Pengepangan Dan Bungae	Dusun I Kulua	5 Unit	Masyarakat Desa	√	√	√	√	√	√	APBDES	√		
			Pompa Air untuk Kelompok Tani Bujung Pitu'E	Dusun I Kulua & Dusun II MakkadaE	5 Unit	Masyarakat Desa	√	√	√	√	√	√	APBDES	√		
			Mesin Pompa Air Kelompok Tani	Dusun II	2 Unit	Masyarakat Desa	√	√	√	√	√	√	APBDES	√		

			Meteran Air	Makkadae Dusun I Kulua, Dusun II MakkadaE & Dusun III Toddang Paberre	750 Unit	Masyarakat Desa	√	√	√	√	√	√	APBDES	√		
			Kompa Air	Dusun III Toddang Paberre	2 Unit	Masyarakat Desa	√	√	√	√	√	√	APBDES	√		
		6	Pemeliharaan Fasilitas Jamban Umum/MCK Umum dll	Desa Lainungan		Masyarakat Desa	√	√	√	√	√	√	APBDES	√		
		7	Pemeliharaan Fasilitas Pengelolaan Sampah Desa (Penampungan, Bank Sampah, dll)	Desa Lainungan		Masyarakat Desa	√	√	√	√	√	√	APBDES	√		
		8	Pemeliharaan Sistem Pembuangan Air Limbah (Drainase, Air limbah Rumah Tangga)	Desa Lainungan		Masyarakat Desa	√	√	√	√	√	√	APBDES	√		
		9	Pemeliharaan Taman/Taman Bermain Anak Milik Desa	Desa Lainungan		Masyarakat Desa	√	√	√	√	√	√	APBDES	√		
		10	Pembangunan/Rehabilitasi/Peningkatan Sumur Resapan (Dipilih)	Desa Lainungan		Masyarakat Desa	√	√	√	√	√	√	APBDES	√		
		11	Pembangunan/Rehabilitasi/Peningkatan Sumber Air Bersih Milik Desa (Dipilih)	Desa Lainungan		Masyarakat Desa	√	√	√	√	√	√	APBDES	√		
			Gentong 4 Buah 5500 - 1200	Dusun III Toddang Paberre	4 Unit	Masyarakat Desa	√	√	√	√	√	√	APBDES	√		
		12	Pembangunan/Rehabilitasi/Peningkatan Sambungan Air Bersih ke Rumah Tangga (Dipilih)	Desa Lainungan		Masyarakat Desa	√	√	√	√	√	√	APBDES	√		
			Rehabilitasi Bak Air	Dusun I Kulua	3 Unit	Masyarakat Desa	√	√	√	√	√	√	APBDES	√		
			Bak air	Dusun I Kulua, Dusun II MakkadaE & Dusun III Toddang Paberre	3 Titik	Masyarakat Desa	√	√	√	√	√	√	APBDES	√		
			Pompa Air	Dusun I Kulua	10 Unit	Masyarakat Desa	√	√	√	√	√	√	APBDES	√		

			Pemeliharaan Sarana Dan Prasarana Air Bersih (Bak,Pipa Dan Sambungan	Dusun III Toddang Paberre	1 Unit	Masyarakat Desa	√	√	√	√	√	√	APBDES	√		
		13	Pembangunan/Rehabilitasi/Peningkatan Sanitasi Permukiman (Dipilih)	Desa Lainungan		Masyarakat Desa	√	√	√	√	√	√	APBDES	√		
			Meteran Air	Dusun I Kulua, Dusun II MakkadaE & Dusun III Toddang Paberre	750 Unit	Masyarakat Desa	√	√	√	√	√	√	APBDES	√		
			Pengeboran	Dusun III Toddang Paberre	2 Unit	Masyarakat Desa	√	√	√	√	√	√	APBDES	√		
		14	Pembangunan/Rehabilitas/Peningkatan Fasilitas Jamban Umum/MCK umum, dll (Dipilih)	Desa Lainungan		Masyarakat Desa	√	√	√	√	√	√	APBDES	√		
			Jamban Kelurga	Dusun I Kulua	20 Unit	Masyarakat Desa	√	√	√	√	√	√	APBDES	√		
			Jambang Keluarga	Dusun I Kulua, Dusun II MakkadaE & Dusun III Toddang Paberre	50 Unit	Masyarakat Desa	√	√	√	√	√	√	APBDES	√		
		15	Pembangunan/Rehabilitasi/Peningkatan Fasilitas Pengelolaan Sampah (Dipilih)	Desa Lainungan		Masyarakat Desa	√	√	√	√	√	√	APBDES	√		
		16	Pembangunan/Rehabilitasi/Peningkatan Sistem Pembuangan Air Limbah (Dipilih)	Desa Lainungan		Masyarakat Desa	√	√	√	√	√	√	APBDES	√		
		17	Pembangunan/Rehabilitasi/Peningkatan Taman/Taman Bermain Anak Milik Desa (dipilih)	Desa Lainungan		Masyarakat Desa	√	√	√	√	√	√	APBDES	√		
		18	Lain-lain Kegiatan Sub Bidang Perumahan Rakyat dan Kawasan Pemukiman	Desa Lainungan		Masyarakat Desa	√	√	√	√	√	√	APBDES	√		
			Pemampatan Tanaman Pekerangan	Dusun I Kulua	100 KK	Masyarakat Desa	√	√	√	√	√	√	APBDES	√		
			Teppo Lebeng Labiccunu Kulua Dan Abbekkae ± 45	Dusun I Kulua	10 Unit	Masyarakat Desa	√	√	√	√	√	√	APBDES	√		
			Teppo Lebeng Lananna	Dusun I Kulua	1 Unit	Masyarakat Desa	√	√	√	√	√	√	APBDES	√		

			Bpjs Gratis	Dusun I Kulua, Dusun II MakkadaE & Dusun III Toddang Paberre	350 KK	Masyarakat Desa	√	√	√	√	√	√	APBDES	√		
			Kebun Desa	Dusun I Kulua	5000 Meter Persegi	Masyarakat Desa	√	√	√	√	√	√	APBDES	√		
			Pegadaan Pengangkut Sampah (Motor Viari)	Dusun II MakkadaE & Dusun III Toddang Paberre	5 Unit	Masyarakat Desa	√	√	√	√	√	√	APBDES	√		
	Sub Bidang Kehutanan dan Lingkungan Hidup	1	Pengelolaan Hutan Milik Desa	Desa Lainungan		Masyarakat Desa	√	√	√	√	√	√	APBDES	√		
		2	Pengelolaan Lingkungan Hidup Milik Desa	Desa Lainungan		Masyarakat Desa	√	√	√	√	√	√	APBDES	√		
		3	Pelatihan/Sosialisasi/Penyuluhan/Pyndadaran tentang LH dan Kehutanan (Dipilih)	Desa Lainungan		Masyarakat Desa	√	√	√	√	√	√	APBDES	√		
		4	Lain-lain Kegiatan Sub Bidang Kehutanan dan Lingkungan Hidup	Desa Lainungan		Masyarakat Desa	√	√	√	√	√	√	APBDES	√		
	Sub Bidang Perhubungan, Komunikasi dan Informatika	1	Pembuatan Rambu-rambu di Jalan Desa	Desa Lainungan		Masyarakat Desa	√	√	√	√	√	√	APBDES	√		
		2	Penyelenggaraan Informasi Publik Desa (Poster, Baliho Dll)	Desa Lainungan		Masyarakat Desa	√	√	√	√	√	√	APBDES	√		
		3	Pembuatan dan Pengelolaan Jaringan/Instalasi Komunikasi dan Informasi Lokal Desa	Desa Lainungan		Masyarakat Desa	√	√	√	√	√	√	APBDES	√		
		4	Pemeliharaan Sarana dan Prasarana Transportasi Desa	Desa Lainungan		Masyarakat Desa	√	√	√	√	√	√	APBDES	√		
		5	Pembangunan/Rehabilitasi/Peningkatan/Pe ngadaan Sarana & Prasarana Transportasi Desa	Desa Lainungan		Masyarakat Desa	√	√	√	√	√	√	APBDES	√		
		6	Lain-lain Kegiatan Sub Bidang Perhubungan, Komunikasi dan Informatika	Desa Lainungan		Masyarakat Desa	√	√	√	√	√	√	APBDES	√		
	Sub Bidang Energi dan	1	Pemeliharaan Sarana dan Prasarana Energi Alternatif Desa	Desa Lainungan		Masyarakat Desa	√	√	√	√	√	√	APBDES	√		

	Sumberdaya Mineral	2	Pembangunan/Rehabilitasi/Peningkatan Sarana & Prasarana Energi Alternatif Desa	Desa Lainungan		Masyarakat Desa	√	√	√	√	√	√	APBDES	√		
		3	Pengembangan Pariwisata Tingkat Desa	Desa Lainungan		Masyarakat Desa	√	√	√	√	√	√	APBDES	√		
	Sub Bidang Pariwisata	1	Pemeliharaan Sarana dan Prasarana Pariwisata Milik Desa	Desa Lainungan		Masyarakat Desa	√	√	√	√	√	√	APBDES	√		
		2	Pembangunan/Rehabilitasi/Peningkatan Sarana dan Prasarana Pariwisata Milik (Dipilih)	Desa Lainungan		Masyarakat Desa	√	√	√	√	√	√	APBDES	√		
			Taman Wisata di Bujung Pitu'E	Dusun I Kulua & Dusun II MakkadaE	1 Kilo Meter	Masyarakat Desa	√	√	√	√	√	√	APBDES	√		
		3	Pengembangan Pariwisata Tingkat Desa	Desa Lainungan		Masyarakat Desa	√	√	√	√	√	√	APBDES	√		
			Pengembangan Cagar Budaya Bujung Pitue	Desa Lainungan		Masyarakat Desa	√	√	√	√	√	√	APBDES	√		
		4	Lain-Lain Legiatan Sub Bidang Pariwisata	Desa Lainungan		Masyarakat Desa	√	√	√	√	√	√	APBDES	√		
	Sub Bidang Ketenteraman, Ketertiban Umum dan Perlindungan Masyarakat	1	Pengadaan/Penyelenggaraan Pos Keamanan Desa	Desa Lainungan		Masyarakat Desa	√	√	√	√	√	√	APBDES	√		
			Pos Kamling Dan Tv	Dusun I Kulua	3 Unit	Masyarakat Desa	√	√	√	√	√	√	APBDES	√		
			Pos Kamling	Dusun I Kulua & Dusun III Toddang Paberre	13 Unit		√	√	√	√	√	√	APBDES	√		
		2	Penguatan & Peningkatan Kapasitas Tenaga Keamanan/Ketertiban oleh Pemdes	Desa Lainungan		Masyarakat Desa	√	√	√	√	√	√	APBDES	√		
		3	Koordinasi Pembinaan Keamanan, Ketertiban & Perlindungan Masy. Skala Lokal Desa	Desa Lainungan		Masyarakat Desa	√	√	√	√	√	√	APBDES	√		
		4	Persiapan Kesiapsiagaan/Tanggap Bencana Skala Lokal Desa	Desa Lainungan		Masyarakat Desa	√	√	√	√	√	√	APBDES	√		
		5	Penyediaan Pos Kesiapsiagaan Bencana Skala Lokal Desa	Desa Lainungan		Masyarakat Desa	√	√	√	√	√	√	APBDES	√		
		6	Bantuan Hukum Untuk Aparatur Desa dan Masyarakat Miskin	Desa Lainungan		Masyarakat Desa	√	√	√	√	√	√	APBDES	√		

	Sub Bidang Kebudayaan dan Keagamaan	7	Pelatihan/Penyuluhan/Sosialisasi kepada Masy. di Bid. Hukum & Pelindungan Masy.	Desa Lainungan		Masyarakat Desa	√	√	√	√	√	√	APBDES	√		
			Sosialisasi Dan Penyuluhan Hukum	Dusun I Kulua, Dusun II MakkadaE & Dusun III Toddang Paberre	1 Paket	Masyarakat Desa	√	√	√	√	√	√	APBDES	√		
		8	Lain-lain Kegiatan Sub Bidang Ketenteraman, Ketertiban Umum dan Perlindungan Masyarakat	Desa Lainungan		Masyarakat Desa	√	√	√	√	√	√	APBDES	√		
			Mobil Damkar	Desa Lainungan		Masyarakat Desa	√	√	√	√	√	√	APBDES	√		
		1	Pembinaan Group Kesenian dan Kebudayaan Tingkat Desa	Desa Lainungan		Masyarakat Desa	√	√	√	√	√	√	APBDES	√		
		2	Pengiriman Kontingen Group Kesenian & Kebudayaan (Wakil Desa tkt. Kec/Kab/Kot)	Desa Lainungan		Masyarakat Desa	√	√	√	√	√	√	APBDES	√		
		3	Penyelenggaraan Festival Kesenian, Adat/Kebudayaan, dan Kegamaan (HUT RI, Raya Kegamaan dll)	Desa Lainungan		Masyarakat Desa	√	√	√	√	√	√	APBDES	√		
		4	Pemeliharaan Sarana Prasarana Kebudayaan, Rumah Adat dan Kegamaan Milik Desa	Desa Lainungan		Masyarakat Desa	√	√	√	√	√	√	APBDES	√		
		5	Pembangunan/Rehabilitasi Sarana Prasarana Kebudayaan/Rumah Adat/Kegamaan Milik Desa (Dipilih)	Desa Lainungan		Masyarakat Desa	√	√	√	√	√	√	APBDES	√		
			Taman Wisata Panggung Kesenian	Desa Lainungan		Masyarakat Desa	√	√	√	√	√	√	APBDES	√		
	Sub Bidang Kepemudaan dan Olahraga	6	Insentif Imam Desa, Imam Mesjid, Pegawai syara dan Guru mengaji	Desa Lainungan		Masyarakat Desa	√	√	√	√	√	√	APBDES	√		
		7	Lain-lain Kegiatan Sub Bidang Kebudayaan dan Keagamaan	Desa Lainungan		Masyarakat Desa	√	√	√	√	√	√	APBDES	√		
		1	Pengiriman Kontingen Kepemudaan & Olahraga Sebagai Wakil Desa tkt Kec/Kab/Kota	Desa Lainungan		Masyarakat Desa	√	√	√	√	√	√	APBDES	√		
		2	Penyelenggaraan Pelatihan Kepemudaan Tingkat Desa	Desa Lainungan		Masyarakat Desa	√	√	√	√	√	√	APBDES	√		

Sub Bidang Kelembagaan Masyarakat	3	Penyelenggaraan Festival/Lomba Kepemudaan dan Olahraga Tingkat Desa	Desa Lainungan		Masyarakat Desa	√	√	√	√	√	√	APBDES	√		
	4	Pemeliharaan Sarana dan Prasarana Kepemudaan dan Olahraga Milik Desa	Desa Lainungan		Masyarakat Desa	√	√	√	√	√	√	APBDES	√		
	5	Pembangunan/Rehabilitasi/Peningkatan Sarana dan Prasarana Kepemudaan & Olahraga Milik Desa	Desa Lainungan		Masyarakat Desa	√	√	√	√	√	√	APBDES	√		
		Pembangunan Gedung Olahraga Desa	Dusun I Kulua	1 Unit	Masyarakat Desa	√	√	√	√	√	√	APBDES	√		
		Sarana dan Prasarana Olahraga (GOR)	Dusun I Kulua	1 Set	Masyarakat Desa	√	√	√	√	√	√	APBDES	√		
		Genset Gedung Olahraga Desa (GOR)	Dusun I Kulua	1 Set	Masyarakat Desa	√	√	√	√	√	√	APBDES	√		
		Tribun Lapangan Sepak Bola	Dusun I Kulua	1 Unit	Masyarakat Desa	√	√	√	√	√	√	APBDES	√		
	6	Pembinaan Karangtaruna/Klub Kepemudaan/Olahraga Tingkat Desa	Desa Lainungan		Masyarakat Desa	√	√	√	√	√	√	APBDES	√		
		Pembinaan Kepemudaan	Dusun III Toddang Paberre	1 Set	Masyarakat Desa	√	√	√	√	√	√	APBDES	√		
	7	Lain-lain Kegiatan Sub Bidang Kepemudaan dan Olahraga	Desa Lainungan		Masyarakat Desa	√	√	√	√	√	√	APBDES	√		
	1	Pembinaan Lembaga Adat	Desa Lainungan		Masyarakat Desa	√	√	√	√	√	√	APBDES	√		
	2	Pembinaan LKMD/LPM/LPMD	Desa Lainungan		Masyarakat Desa	√	√	√	√	√	√	APBDES	√		
	3	Pembinaan PKK	Desa Lainungan		Masyarakat Desa	√	√	√	√	√	√	APBDES	√		
		Pemanfaatan Pekarangan	Dusun I Kulua, Dusun II MakkadaE & Dusun III Toddang Paberre	500 Rumah	Masyarakat Desa	√	√	√	√	√	√		√		
	4	Pelatihan Pembinaan Lembaga Kemasyarakatan	Desa Lainungan		Masyarakat Desa	√	√	√	√	√	√	APBDES	√		

	Sub Bidang Kelautan dan Perikanan	5	Lain-lain Sub Bidang Kelembagaan Masyarakat	Desa Lainungan		Masyarakat Desa	√	√	√	√	√	√	APBDES	√		
			Bangunan Rehabilitasi PKK	Dusun I Kulua	1 Unit	Masyarakat Desa	√	√	√	√	√	√	APBDES	√		
		1	Pemeliharaan Karamba/Kolam Perikanan Darat Milik Desa	Desa Lainungan		Masyarakat Desa	√	√	√	√	√	√	APBDES	√		
		2	Pemeliharaan Pelabuhan Perikanan Sungai/Kecil Milik Desa	Desa Lainungan		Masyarakat Desa	√	√	√	√	√	√	APBDES	√		
		3	Pembangunan/Rehabilitasi/Peningkatan Karamba/Kolam Perikanan Darat Milik Desa	Desa Lainungan		Masyarakat Desa	√	√	√	√	√	√	APBDES	√		
		4	Pembangunan/Rehabilitasi/Peningkatan Pelabuhan Perikanan Sungai/Kecil Milik Desa	Desa Lainungan		Masyarakat Desa	√	√	√	√	√	√	APBDES	√		
		5	Bantuan Perikanan (Bibit/Pakan/dll)	Desa Lainungan		Masyarakat Desa	√	√	√	√	√	√	APBDES	√		
	Sub Bidang Pertanian dan Peternakan		Bibit Ikan	Dusun I Kulua	1 Ton	Masyarakat Desa	√	√	√	√	√	√	APBDES	√		
		6	Bimtek/Pelatihan/Pengenalan TTG untuk Perikanan Darat/Nelayan (Dipilih)	Desa Lainungan		Masyarakat Desa	√	√	√	√	√	√	APBDES	√		
		7	Lain-lain Kegiatan Sub Bidang Kelautan dan Perikanan	Desa Lainungan		Masyarakat Desa	√	√	√	√	√	√	APBDES	√		
		1	Peningkatan Produksi Tanaman Pangan (alat produksi/pengelolaan/penggilingan)	Desa Lainungan		Masyarakat Desa	√	√	√	√	√	√	APBDES	√		
			TRAKTOR Mini (alat)	Dusun I Kulua & Dusun II MakkadaE	5 Unit	Masyarakat Desa	√	√	√	√	√	√	APBDES	√		
			Alat pengering jagung	Dusun I Kulua, Dusun II MakkadaE & Dusun III Toddang Paberre	3 Unit	Masyarakat Desa	√	√	√	√	√	√	APBDES	√		

			Saprodi	Dusun I Kulua	2 Unit	Masyarakat Desa	√	√	√	√	√	√	APBDES	√		
			Bantuan Saprodi	Dusun II Makkadae	5 Kelompok	Masyarakat Desa	√	√	√	√	√	√	APBDES	√		
			Mobil Pemotong Padi	Dusun I Kulua, Dusun II MakkadaE	5 Unit	Masyarakat Desa	√	√	√	√	√	√	APBDES	√		
			Dros Jagung	Dusun I Kulua, Dusun II MakkadaE & Dusun III Toddang Paberre	10 Unit	Masyarakat Desa	√	√	√	√	√	√	APBDES	√		
			Hand Raktor	Dusun II Makkadae	5 Unit	Masyarakat Desa	√	√	√	√	√	√	APBDES	√		
			Pabrik Lengkuas	Dusun II MakkadaE & Dusun III Toddang Paberre	15 Buah	Masyarakat Desa	√	√	√	√	√	√	APBDES	√		
		2	Peningkatan Produksi Peternakan (alat produksi/pengelolaan/kandang)	Desa Lainungan		Masyarakat Desa	√	√	√	√	√	√	APBDES	√		
			Mesin Penetas Telur	Dusun I Kulua, Dusun II MakkadaE & Dusun III Toddang Paberre	10 Unit	Masyarakat Desa	√	√	√	√	√	√	APBDES	√		
		3	Penguatan Ketahanan Pangan Tingkat Desa (Lumbung Desa dll)	Desa Lainungan		Masyarakat Desa	√	√	√	√	√	√	APBDES	√		
		4	Pemeliharaan Saluran Irigasi Tersier/Sederhana	Desa Lainungan		Masyarakat Desa	√	√	√	√	√	√	APBDES	√		
		5	Pelatihan/Bimtek/Pengenalan Teknologi Tepat Guna untuk Pertanian/Peternakan	Desa Lainungan		Masyarakat Desa	√	√	√	√	√	√	APBDES	√		
			Pelatihan Dan Penyuluhan Kelompok Tani	Dusun I Kulua	15 Kelompok	Masyarakat Desa	√	√	√	√	√	√	APBDES	√		

			Pelatihan Dan Pemberian Bantuan Kpd Kelompok Tani	Dusun I Kulua, Dusun II MakkadaE & Dusun III Toddang Paberre	21 Kelompok	Masyarakat Desa	√	√	√	√	√	√	APBDES	√		
			Pemanfaatan Kebun Desa	Dusun I Kulua, Dusun II MakkadaE & Dusun III Toddang Paberre	100 Ha	Masyarakat Desa	√	√	√	√	√	√	APBDES	√		
		6	Pembangunan Saluran Irigasi Tersier/Sederhana	Desa Lainungan		Masyarakat Desa	√	√	√	√	√	√	APBDES	√		
			Irigasi Tersier Labiccunu Dan Kulua	Dusun I Kulua	1 Kilo Meter	Masyarakat Desa	√	√	√	√	√	√	APBDES	√		
			Saluran Irigasi Labiccunu Dan Abbekkae	Dusun I Kulua	2 Kilo Meter	Masyarakat Desa	√	√	√	√	√	√	APBDES	√		
			Irigasi Tersier Kulua Dan Abekkae	Dusun II Makkadae	2 Kilo Meter	Masyarakat Desa	√	√	√	√	√	√	APBDES	√		
			Saluran Tersier Kulua	Dusun I Kulua	2 Kilo Meter	Masyarakat Desa	√	√	√	√	√	√	APBDES	√		
		7	Lain-lain Kegiatan Sub Bidang Pertanian dan Peternakan	Desa Lainungan		Masyarakat Desa	√	√	√	√	√	√	APBDES	√		
			Pagar Besi Palla Tansi	Dusun I Kulua	300 Rol	Masyarakat Desa	√	√	√	√	√	√	APBDES	√		
			Bibit Jagung	Dusun I Kulua, Dusun II MakkadaE & Dusun III Toddang Paberre	100 Ton	Masyarakat Desa	√	√	√	√	√	√	APBDES	√		

			Distributor Pupuk	Dusun I Kulua, Dusun II MakkadaE & Dusun III Toddang Paberre	3 Unit	Masyarakat Desa	√	√	√	√	√	√	APBDES	√		
			Pengadaan Bibit Sapi	Dusun III Toddang Paberre	100 Ekor	Masyarakat Desa	√	√	√	√	√	√	APBDES	√		
			Pengadaan Ternak ayam Kampung	Dusun I Kulua, Dusun II MakkadaE & Dusun III Toddang Paberre	500 Ekor	Masyarakat Desa	√	√	√	√	√	√	APBDES	√		
			Bantuan Bibit Tanaman Jangka Pajang	Dusun I Kulua	10 Ton	Masyarakat Desa	√	√	√	√	√	√	APBDES	√		
			Bibit Mente	Dusun I Kulua	1000 Pohon	Masyarakat Desa	√	√	√	√	√	√	APBDES	√		
			Ternak sapi	Dusun I Kulua, Dusun II MakkadaE & Dusun III Toddang Paberre	500 Ekor	Masyarakat Desa	√	√	√	√	√	√	APBDES	√		
			Mesin Pemotong Rumput Klp Tani	Dusun I Kulua	25 Unit	Masyarakat Desa	√	√	√	√	√	√	APBDES	√		
			Tangki Cas Klp Tani	Dusun I Kulua	300 Unit	Masyarakat Desa	√	√	√	√	√	√	APBDES	√		
			Tangki Cas Klp Tani	Dusun I Kulua	150 Unit	Masyarakat Desa	√	√	√	√	√	√	APBDES	√		
			Mesin Pemotong Rumput Klp Tani	Dusun II Makkadae	10 Unit	Masyarakat Desa	√	√	√	√	√	√	APBDES	√		
			Tangki Cas Bujung Pitue 2	Dusun I Kulua	50 Unit	Masyarakat Desa	√	√	√	√	√	√	APBDES	√		

			Pelatihan Tehnologi Tepat Guna (Hidroponik)	Dusun I Kulua, Dusun II MakkadaE & Dusun III Toddang Paberre	190 Orang	Masyarakat Desa	√	√	√	√	√	√	APBDES	√		
			Mesin Pemotong Rumput Dan Senso Kayu	Dusun III Toddang Paberre	15 Unit	Masyarakat Desa	√	√	√	√	√	√	APBDES	√		
			Pengadaan Hand Traktor	Dusun I Kulua	6 Unit	Masyarakat Desa	√	√	√	√	√	√	APBDES	√		
			Pengadaan Tangki Cas	Dusun II Makkadae	150 Unit	Masyarakat Desa	√	√	√	√	√	√	APBDES	√		
			Pengadaan Tangki Cas Kelompok Tani Toddang Paberre	Dusun III Toddang Paberre	200 Unit	Masyarakat Desa	√	√	√	√	√	√	APBDES	√		
			Mesin Penetas Telur	Dusun I Kulua, Dusun II MakkadaE & Dusun III Toddang Paberre	10 Unit	Masyarakat Desa	√	√	√	√	√	√	APBDES	√		
			Kultivator 2 Unit	Dusun I Kulua	2 Unit	Masyarakat Desa	√	√	√	√	√	√	APBDES	√		
	Sub Bidang Peningkatan Kapasitas Aparatur Desa	1	Peningkatan Kapasitas Kepala Desa	Desa Lainungan		Aparatur Desa	√	√	√	√	√	√	APBDES	√		
		2	Peningkatan Kapatitas Perangkat Desa	Desa Lainungan		Aparatur Desa	√	√	√	√	√	√	APBDES	√		
		3	Peningkatan Kapasitas BPD	Desa Lainungan		Aparatur Desa	√	√	√	√	√	√	APBDES	√		
		4	Lain-lain Kegiatan Sub Bidang Peningkatan Kapasitas Aparatur Desa	Desa Lainungan		Aparatur Desa	√	√	√	√	√	√	APBDES	√		

	Sub Bidang Pemberdayaan Perempuan, Perlindungan Anak dan Keluarga	1	Pelatihan dan Penyuluhan Pemberdayaan Perempuan	Desa Lainungan		Masyarakat Desa	√	√	√	√	√	√	APBDES	√		
			Pelatihan Kelompok Menjahit	Dusun I Kulua	5 Kelompok	Masyarakat Desa	√	√	√	√	√	√	APBDES	√		
			Kelompok Mesin Jahit Dan Tata Boga	Dusun II Makkadae	5 Unit	Masyarakat Desa	√	√	√	√	√	√	APBDES	√		
		2	Pelatihan dan Penyuluhan Perlindungan Anak	Desa Lainungan		Masyarakat Desa	√	√	√	√	√	√	APBDES	√		
		3	Pelatihan dan Penguatan Penyandang Difable (Penyandang Disabilitas)	Desa Lainungan		Masyarakat Desa	√	√	√	√	√	√	APBDES	√		
		4	Lain-lain Kegiatan Sub Bidang Pemberdayaan Perempuan, Perlindungan Anak dan Keluarga	Desa Lainungan		Masyarakat Desa	√	√	√	√	√	√	APBDES	√		
			Tata Boga	Dusun I Kulua, Dusun II MakkadaE & Dusun III Toddang Paberre	15 Kelompok	Masyarakat Desa	√	√	√	√	√	√	APBDES	√		
			Pelatihan Kecantikan	Dusun I Kulua, Dusun II MakkadaE & Dusun III Toddang Paberre	5 Kelompok	Masyarakat Desa	√	√	√	√	√	√	APBDES	√		
			Pelatihan Menjahit	Dusun I Kulua, Dusun II MakkadaE & Dusun III Toddang Paberre	10 Kelompok	Masyarakat Desa	√	√	√	√	√	√	APBDES	√		

	Sub Bidang Koperasi, Usaha Micro Kecil dan Menengah (UMKM)		Pelatihan Tata Boga	Dusun I Kulua, Dusun II MakkadaE & Dusun III Toddang Paberre	10 Kelompok	Masyarakat Desa	√	√	√	√	√	√	APBDES	√		
			Kerajinan bunga	Dusun III Toddang Paberre	5 Kelompok	Masyarakat Desa	√	√	√	√	√	√	APBDES	√		
			Tata Rias	Dusun I Kulua	10 Kelompok	Masyarakat Desa	√	√	√	√	√	√	APBDES	√		
			Keterampilan menjahit	Dusun I Kulua, Dusun II MakkadaE & Dusun III Toddang Paberre	15 Kelompok	Masyarakat Desa	√	√	√	√	√	√	APBDES	√		
			Tata Rias	Dusun I Kulua	10 Kelompok	Masyarakat Desa	√	√	√	√	√	√	APBDES	√		
		1	Pelatihan Manajemen Koperasi/KUD/UMKM	Desa Lainungan		Masyarakat Desa	√	√	√	√	√	√	APBDES	√		
		2	Pengembangan Sarana Prasarana Usaha Mikro, Kecil, Menengah dan Koperasi	Desa Lainungan		Masyarakat Desa	√	√	√	√	√	√	APBDES	√		
			Drone Sprayer	Dusun I Kulua	2 Unit	Masyarakat Desa	√	√	√	√	√	√	APBDES	√		
			Kelompok Pertukangan	Dusun I Kulua	6 Kelompok	Masyarakat Desa	√	√	√	√	√	√	APBDES	√		
		Kultivator 2 Unit	Dusun I Kulua	2 Unit	Masyarakat Desa	√	√	√	√	√	√	APBDES	√			
		Mesin Bordir	Dusun I Kulua	3 Unit	Masyarakat Desa	√	√	√	√	√	√	APBDES	√			

			Pengadaan Barang Kelompok Pertukangan	Dusun I Kulua	6 Unit	Masyarakat Desa	√	√	√	√	√	√	APBDES	√		
			Pelatihan Dan Pemberian Bantuan Kpd Kelompok Perbengkelan	Dusun I Kulua, Dusun II MakkadaE & Dusun III Toddang Paberre	15 Kelompok	Masyarakat Desa	√	√	√	√	√	√	APBDES	√		
			Bantuan Modal Perbengkelan Asis	Dusun I Kulua	50 Juta	Masyarakat Desa	√	√	√	√	√	√	APBDES	√		
			Bantuan Modal Perbengkelan Akri Dan Antong	Dusun III Toddang Paberre	100 Juta	Masyarakat Desa	√	√	√	√	√	√	APBDES	√		
			Kelompok Pertukangan	Dusun I Kulua	6 Kelompok	Masyarakat Desa	√	√	√	√	√	√	APBDES	√		
			Bantuan Pertukangan Tukang Kayu,Tukang Batu Dan Tukang Almunium	Dusun III Toddang Paberre	3 Unit	Masyarakat Desa	√	√	√	√	√	√	APBDES	√		
		3	Pengadaan Teknologi Tepat Guna Untuk Pengembangan Ekonomi Pedesaan Non Pertanian	Desa Lainungan		Masyarakat Desa	√	√	√	√	√	√	APBDES	√		
			Mesin Pemotong Kayu (Senso)	Dusun I Kulua	10 Unit	Masyarakat Desa	√	√	√	√	√	√	APBDES	√		
			Pelatihan dan Kegiatan budidaya jamur	Desa Lainungan	1 Paket	Masyarakat Desa	√	√	√	√	√	√	APBDES	√		
		4	Lain-lain Sub Bidang Koperasi, Usaha Micro Kecil dan Menengah (UMKM)	Desa Lainungan		Masyarakat Desa	√	√	√	√	√	√	APBDES	√		
			Drone Sprayer	Dusun I Kulua	2 Unit	Masyarakat Desa	√	√	√	√	√	√	APBDES	√		
			Mesin Komprensor	Dusun III Toddang Paberre	2 Unit	Masyarakat Desa	√	√	√	√	√	√	APBDES	√		

			Sasak/Panggung	Dusun I Kulua, Dusun II MakkadaE & Dusun III Toddang Paberre	20 Unit	Masyarakat Desa	√	√	√	√	√	√	APBDES	√		
			Moleng (TUKANG BATU)	Dusun I Kulua, Dusun II MakkadaE & Dusun III Toddang Paberre	5 Unit	Masyarakat Desa	√	√	√	√	√	√	APBDES	√		
			Mesin Pemotong Kayu (Senso)	Dusun I Kulua	10 Unit	Masyarakat Desa	√	√	√	√	√	√	APBDES	√		
			Printer Catting/Mesin Press	Dusun I Kulua	1 Unit	Masyarakat Desa	√	√	√	√	√	√	APBDES	√		
			Biogas	Dusun I Kulua, Dusun II MakkadaE & Dusun III Toddang Paberre	150 Orang	Masyarakat Desa	√	√	√	√	√	√	APBDES	√		
			Budidaya Jamur	Dusun I Kulua, Dusun II MakkadaE & Dusun III Toddang Paberre	100 Orang	Masyarakat Desa	√	√	√	√	√	√	APBDES	√		
			Budidaya Madu	Dusun I Kulua, Dusun II MakkadaE & Dusun III Toddang Paberre	100 Orang	Masyarakat Desa	√	√	√	√	√	√	APBDES	√		
			Mesin Bordir	Dusun I Kulua	3 Unit	Masyarakat Desa	√	√	√	√	√	√	APBDES	√		
			Mesin Genset	Dusun I Kulua	3 Unit	Masyarakat Desa	√	√	√	√	√	√	APBDES	√		

			Mesin Genset 1 Set Kabel Dan Balon	Dusun I Kulua	1 Unit	Masyarakat Desa	√	√	√	√	√	√	APBDES	√		
	Sub Bidang Dukungan Penanaman Modal	1	Pembentukan BUM Desa (Persiapan dan Pembentukan Awal BUMDesa)	Desa Lainungan		Masyarakat Desa	√	√	√	√	√	√	APBDES	√		
		2	Pelatihan Pengelolaan BUM Desa (Pelatihan yg dilaksanakan oleh Pemdes)	Desa Lainungan		Masyarakat Desa	√	√	√	√	√	√	APBDES	√		
			Pelatihan Pengelolaan BUM Desa	Desa Lainungan		Masyarakat Desa	√	√	√	√	√	√	APBDES	√		
		3	Lain-lain Kegiatan Sub Bidang Dukungan Penanaman Modal	Desa Lainungan		Masyarakat Desa	√	√	√	√	√	√	APBDES	√		
			Penyertaan Modal Bumdes	Dusun I Kulua, Dusun II MakkadaE & Dusun III Toddang Paberre	1 Unit	Masyarakat Desa	√	√	√	√	√	√	APBDES	√		
	Sub Bidang Perdagangan dan Perindustrian	1	Pemeliharaan Pasar Desa/Kios Milik Desa	Desa Lainungan		Masyarakat Desa	√	√	√	√	√	√	APBDES	√		
		2	Pembangunan/Rehab Pasar Desa/Kios Milik Desa	Desa Lainungan		Masyarakat Desa	√	√	√	√	√	√	APBDES	√		
		3	Pengembangan Industri Kecil Tingkat Desa	Desa Lainungan		Masyarakat Desa	√	√	√	√	√	√	APBDES	√		
		4	Pembentukan/Fasilitasi/Pelatihan/Pendampingan kelompok usaha ekonomi produktif	Desa Lainungan		Masyarakat Desa	√	√	√	√	√	√	APBDES	√		
		5	Lain-lain Sub Bidang Perdagangan dan Perindustrian	Desa Lainungan		Masyarakat Desa	√	√	√	√	√	√	APBDES	√		
	Sub Bidang Penanggulangan Bencana	1	Kegiatan Penanggulangan Bencana	Desa Lainungan		Masyarakat Desa	√	√	√	√	√	√	APBDES	√		

			Tanggap COVID-19	Dusun I Kulua, Dusun II MakkadaE & Dusun III Toddang Paberre	500 KK	Masyarakat Desa	√	√	√	√	√	√	APBDES	√		
			Posko Penanggulangan Bencana	Dusun I Kulua, Dusun II MakkadaE & Dusun III Toddang Paberre	500 KK	Masyarakat Desa	√	√	√	√	√	√	APBDES	√		
		1	Penanganan Keadaan Darurat				√	√	√	√	√	√	APBDES	√		
			Uang Duka Bagi Masyarakat Kurang Mampu	Dusun I Kulua	200 KK	Masyarakat Desa	√	√	√	√	√	√	APBDES	√		
	Sub Bidang Keadaan Darurat		Tanggap COVID-19	Dusun I Kulua, Dusun II MakkadaE & Dusun III Toddang Paberre	500 KK	Masyarakat Desa	√	√	√	√	√	√	APBDES	√		
		1	Penanganan Keadaan Mendesak				√	√	√	√	√	√	APBDES	√		
			Pemberian Bantuan Terkena Bencana	Dusun I Kulua	450 KK	Masyarakat Desa	√	√	√	√	√	√	APBDES	√		
	Sub Bidang Keadaan Mendesak		Uang Duka Bagi Masyarakat Kurang Mampu	Dusun I Kulua	200 KK	Masyarakat Desa	√	√	√	√	√	√	APBDES	√		
			Bantuan Langsung Tunai (BLT)	Dusun I Kulua, Dusun II MakkadaE & Dusun III Toddang Paberre	250 KK	Masyarakat Desa	√	√	√	√	√	√	APBDES	√		

Mengetahui,
BPD

(NAWIR)

Tim Penyusun

(MUHAMMAD YUSUF, S.HI)

LAMPIRAN 2

PROSES PENYUSUNAN PROGRAM RPJM DESA

No.	Tahapan	Bahan/Materi	Proses/Pihak Terkait	Hasil	Tindak Lanjut/Fungsi	Dokumen	Ket.
1	2	3	4	5	6	7	8
1.	Sosialisasi dan Pembentukan Tim Penyusunan RPJM Desa.	a. Proses penyusunan RPJM Desa b. Pembentukan Tim Penyusun RPJM Desa	a. Pemerintah Desa b. BPD c. Unsur Masyarakat	a. Pihak terkait memahami proses penyusunan RPJM Desa. b. Terbentuknya Tim Penyusun RPJM Desa.	Tim Penyusun RPJM Desa menyusun Rencana Kerja Kegiatan.	- SK Kepala Desa - Daftar Hadir - Foto	
2.	Penyelarasan arah kebijakan pembangunan daerah.	a. RPJMD b. Renstra SKPD c. RUTR d. RRTR e. RPK Perdesaan	a. Mengintegrasikan program kegiatan pembangunan daerah dengan pembangunan desa. b. Mengikuti sosialisasi, mendapatkan informasi kebijakan pembangunan daerah. c. Mendata dan memilah rencana program dan kegiatan pembangunan yang akan masuk ke desa dan dikelompokkan dalam 4 bidang.	Format Data Rencana Program dan Kegiatan Pembangunan Daerah yang akan masuk ke desa.	Sebagai lampiran hasil pengkajian keadaan desa.	- Jadwal - Daftar Hadir - Foto	

3.	Pengkajian Keadaan Desa.	<p>a. Sejarah Desa b. Profil Desa c. Peristiwa penting desa</p> <p>a. Transek b. Sketsa Desa c. Kalender Musim d. Bagan Kelembagaan.</p>	<p>a. Penyelarasan data desa Data Desa, antara lain :</p> <ul style="list-style-type: none"> - Data SDM - Data SDA - Data Sumber - Data ketimpangan gender - Data kemiskinan - Data kekerasan RT - Data masyarakat yang berkebutuhan khusus dan marjinal - Data social budaya - Data kondisi infrastruktur - Data Aset Desa <p>b. Penggalan gagasan melalui Musdus.</p> <ul style="list-style-type: none"> - Dilakukan secara partisipatif dengan melibatkan masyarakat dusun sebagai sumber data dan informasi melalui MUSDUS. - Tim penyusun RPJM Desa melakukan pendampingan terhadap pelaksanaan MUSDUS. 	Format Data Desa	<p>a. Sebagai Lampiran hasil pengkajian keadaan desa.</p> <p>b. Sebagai bahan masukan dalam Musdes penyusunan perencanaan pembangunan desa</p> <p>a. Lampiran hasil pengkajian keadaan desa.</p> <p>b. Bahan Lokakarya Desa.</p>	<ul style="list-style-type: none"> - Jadwal - Daftar Hadir - Foto <ul style="list-style-type: none"> - Undangan/ Jadwal - Daftar hadir - Foto 	
----	--------------------------	--	--	------------------	--	---	--

		Rekapitulasi Penggalian Gagasan	<p>c. Lokakarya Desa :</p> <ul style="list-style-type: none"> - Membahas dan mengkaji hasil rekapitulasi penggalian gagasan - Diikuti oleh seluruh unsur masyarakat desa - Membahas : <ul style="list-style-type: none"> • Legenda dan sejarah desa • Pengelompokan masalah, penyebab dan potensi • Penyelarasan visi misi kepala desa • Alternatif tindakan yang layak • Penyelarasan dengan RPJMD • Penyusunan arah kebijakan pembangunan desa • Penyusunan arah kebijakan keuangan • Perangkingan • Penyusunan draf matrik RPJM Desa 	Laporan Hasil Lokakarya Desa	Lampiran hasil pengkajian keadaan desa.	<ul style="list-style-type: none"> - Undangan/ Jadwal - Daftar hadir - Foto 	
		Laporan Hasil Lokakarya Desa	<p>d. Penyusunan Laporan Pengkajian keadaan Desa.</p> <ul style="list-style-type: none"> - Tim Penyusun RPJM Desa menyusun Laporan Pengkajian Kedaan Desa dan melaporkan kepada Kepala Desa. 	<p>Berita Acara Pengkajian Keadaan Desa, dengan lampiran :</p> <ul style="list-style-type: none"> a. Data Profil Desa yang sudah diselaraskan. b. Data rencana program pembangunan daerah yang akan masuk ke desa. c. Data Rencana Program Pembangunan kawasan perdesaan. d. Hasil Musdus dan Lokakarya. 	Laporan Kepala Desa Kepada BPD sebagai bahan Musyawarah Desa (Rancangan Awal RPJM Desa)	<ul style="list-style-type: none"> - Daftar hadir - Foto 	

4	Penyusunan Rancangan Awal RPJM Desa Melalui MUSDES.	Laporan Kepala Desa Hasil Pengkajian Keadaan Desa	<p>BPD Menyelenggarakan MUSDES berdasarkan laporan hasil pengkajian keadaan desa;</p> <ol style="list-style-type: none"> Dilaksanakan paling lambat 7 hari sejak menerima laporan Kepala Desa. Musdes membahas dan menyepakati : <ul style="list-style-type: none"> Laporan Hasil Pengkajian Keadaan Desa. Rumusan arah kebijakan pembangunan desa yang dijabarkan dalam visi misi kepala desa. Rencana kegiatan prioritas bidang (4 bidang). 	Berita Acara MUSDES Penyusunan Rancangan Awal RPJM Desa	Pedoman Pemerintah Desa dalam Penyusunan Rancangan Akhir RPJM Desa.	<ul style="list-style-type: none"> - Undangan - Daftar hadir - Foto 	
5.	Penyusunan Rancangan Akhir RPJM Desa	Berita Acara MUSDES Penyusunan Rancangan Awal RPJM Desa	<ol style="list-style-type: none"> Tim Penyusun RPJM Desa menyusun Rancangan Akhir berdasarkan Berita Acara hasil Musdes. Dituangkan dalam Dokumen Rancangan Akhir RPJM Desa. Melaporkan kepada Kepala Desa. 	Berita Acara tentang Hasil Penyusunan Rancangan Akhir RPJM Desa yang di lampiri Dokumen Rancangan Akhir RPJM Desa.	<ol style="list-style-type: none"> Kepala Desa memeriksa dokumen yang telah disusun. Tim Penyusun RPJM Desa memperbaiki dokumen berdasarkan arahan kepala desa. Dalam hal Rancangan RPJM Desa telah disetujui Kepala Desa dilaksanakan musyawarah perencanaan pembangunan desa. 	<ul style="list-style-type: none"> - Daftar Hadir - Foto 	

6.	Penyusunan Rencana Pembangunan Desa melalui Musyawarah Perencanaan Pembangunan Desa.	Berita Acara tentang Hasil Penyusunan Rancangan Akhir RPJM Desa yang di lampiri Dokumen Rancangan Akhir RPJM Desa.	<p>a. Kepala Desa menyelenggarakan musyawarah perencanaan pembangunan desa yang diadakan untuk membahas dan menyepakati rancangan RPJM Desa.</p> <p>b. Musyawarah perencanaan pembangunan desa diikuti oleh Pemerintah Desa, BPD dan Unsur Masyarakat.</p>	Berita Acara Kesepakatan Musyawarah Pembangunan Desa	<p>a. Kepala Desa mengarusun RPJM Desa melakukan perbaikan dokumen Rancangan RPJM Desa berdasarkan hasil kesepakatan Musrenbangdesa.</p> <p>b. Dokumen Rancangan RPJM Desa menjadi lampiran Rancangan Perdes tentang RPJM Desa.</p> <p>c. Kepala Desa Menyusun Rancangan Perdes tentang RPJM Desa.</p> <p>d. Rancangan Perdes diserahkan kepada BPD untuk dibahas dan disepakati bersama menjadi Perdesa tentang RPJM Desa.</p>	<ul style="list-style-type: none"> - Undangan - Daftar Hadir - Foto 	
7.	Penetapan RPJM Desa.	<p>a. Dokumen Rancangan RPJM Desa sebagai lampiran Rancangan Perdes tentang RPJM Desa.</p> <p>b. Rancangan Perdes tentang RPJM Desa.</p>	Pembahasan bersama BPD untuk menyepakati Rancangan Perdes tentang RPJM Desa menjadi Peraturan Desa tentang RPJM Desa.	Peraturan Desa tentang RPJM Desa	-	<ul style="list-style-type: none"> - Undangan - Daftar hadir - Foto 	

LAMPIRAN 3

PENGKAJIAN KEADAAN DESA LAINUNGAN (SKETSA DESA LAINUNGAN, KALENDER MUSIM, DIAGRAM KELEMBAGAAN)

KALENDER MUSIM

DESA : Lainungan
 KECAMATAN : Watang Pulu
 KABUPATEN : Sidenreng Rappang
 PROVINSI : Sulawesi Selatan

NO	MASALAH	PANCARoba			MUSIM KEMARAU				MUSIM HUJAN				
		APR	MEI	JUNI	JUL	AGT	SEP	OKT	NOP	DES	JAN	FEB	MRT
1	BANJIR	-	-	-	-	-	-	-	-	*	**	*	-
2	KEKURANGAN AIR BERSIH	-	-	-	-	**	****	**	-	-	-	-	-
3	PACEKLIK	-	-	-	-	**	****	**	-	-	-	-	-
4	PANEN PADI	***	****	-	-	-	-	-	-	-	-	-	-
5	PANEN JAGUNG	-	-	-	-	***	**	-	-	-	**	****	**
6	PANEN MENTE	-	-	-	-	***	****	***	-	-	-	-	-
7	TANAM PADI	-	-	-	-	-	-	-	-	**	***	-	-
8	TANAM JAGUNG	****	***	-	-	-	-	***	****	-	-	-	-
9	KEBEKARAN HUTAN	-	-	-	-	**	****	**	-	-	-	-	-
10	KEBEKARAN RUMAH	-	-	-	-	**	****	**	-	-	-	-	-
11	PENYAKIT DIARE	-	-	-	-	-	-	-	**	***	**	-	-
12	HAMA BABI	-	-	**	***	**	-	-	-	-	**	***	**
13	HAMA JAGUNG	-	-	**	***	**	-	-	-	-	**	***	**
14	SAWAH TADAH HUJAN	-	-	-	-	**	****	**	-	-	-	-	-

PETA SOSIAL DESA

DESA : Lainungan
KECAMATAN : Watang Pulu
KABUPATEN : Sidenreng Rappang
PROVINSI : Sulawesi Selatan



DIAGRAM KELEMBAGAAN

DESA : Lainungan
KECAMATAN : Watang Pulu
KABUPATEN : Sidenreng Rappang
PROVINSI : Sulawesi Selatan

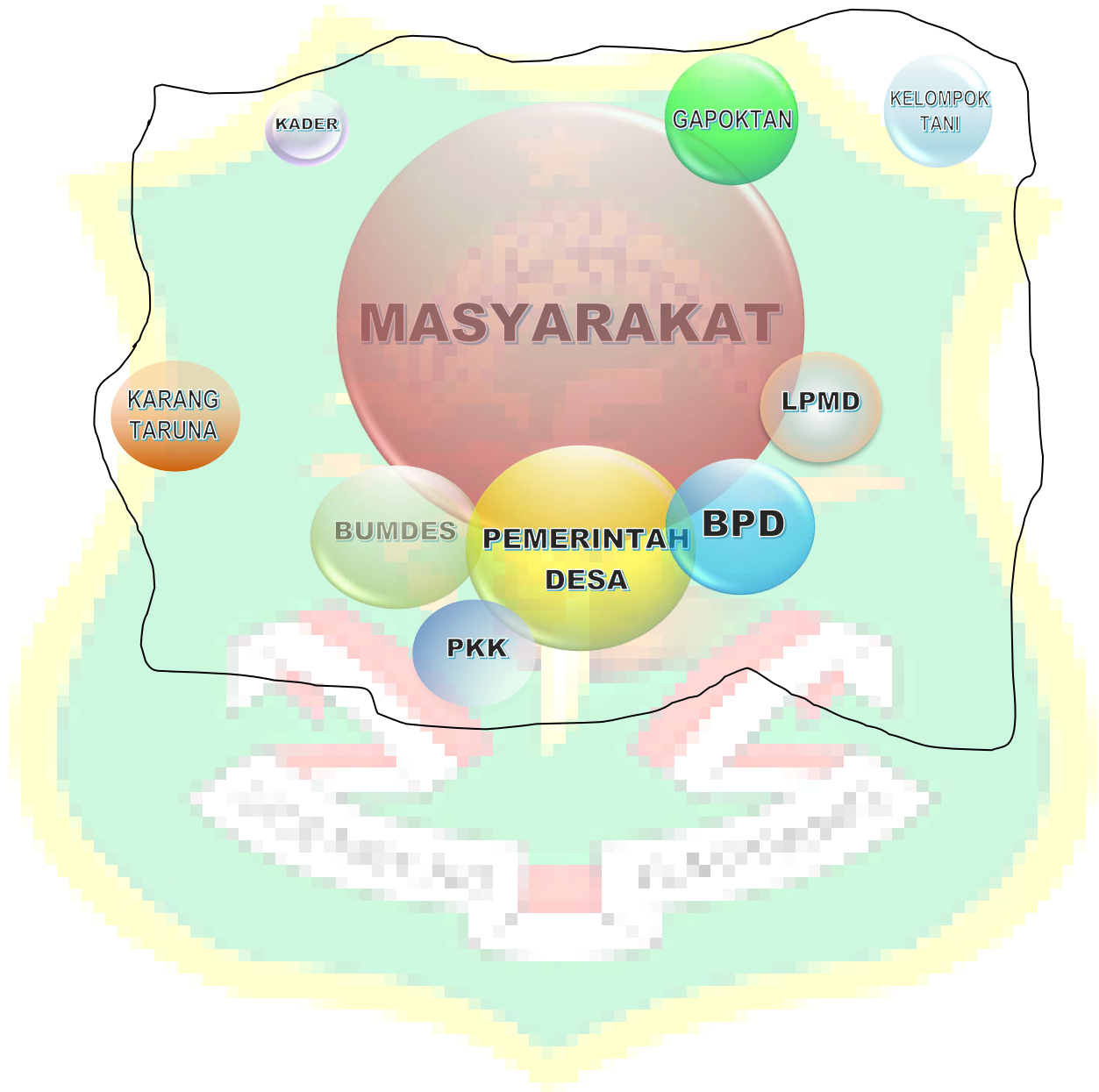

LAMPIRAN 5

BERITA ACARA MUSYAWARAH DUSUN

Berkaitan dengan pelaksanaan kegiatan Pengkajian Keadaan Desa, di Desa Lainungan Kecamatan Watang Pulu Kabupaten Sidenreng Rappang Provinsi Sulawesi Selatan dalam rangka Penyusunan RPJM Desa, maka pada hari ini:

Hari dan Tanggal :
Jam :
Tempat : Aula Kantor Desa Lainungan

telah diadakan kegiatan musyawarah dusun/kelompok, yang telah dihadiri oleh wakil-wakil kelompok, dusun dan tokoh masyarakat, serta unsur lain yang terkait Desa sebagaimana tercantum dalam daftar hadir terlampir.

Materi yang dibahas, serta yang bertindak selaku unsur pimpinan rapat dan narasumber dalam membahas kegiatan pengkajian keadaan Desa (PKD) melalui musyawarah dusun/kelompok adalah:

A. Materi

1. Pemetaan Potensi dan masalah;
2. Pengkajian dan Pernerangan Tindakan Potensi dan Masalah; dan
3. Serap aspirasi/gagasan masyarakat.

B. Unsur Pimpinan Rapat dan Narasumber

Pimpinan Rapat	: ANDI HARUNA, S.IP	Dari
Sekretaris/Notulen	: MUHAMMAD YUSUF, S.HI	Dari
Nara Sumber	: 1.	Dari
	2.	Dari
	3.	Dari
	4.	Dari
	5.	Dari

Setelah dilakukan pembahasan dan diskusi terhadap materi, selanjutnya seluruh peserta musyawarah dusun/kelompok menyepakati beberapa hal yang **berketetapan menjadi kesepakatan akhir** dari musyawarah dusun/kelompok yaitu:

1.
.....
.....
2.
.....
.....
3.
.....
4.
.....

Keputusan diambil secara musyawarah mufakat/aklamasi.

Demikian Berita Acara ini dibuat dan disahkan dengan penuh tanggungjawab agar dapat dipergunakan sebagaimana mestinya.

Lainungan, Januari 2020

Kepala Dusun /Ketua Kelompok,

Tim Penyusun RPJMDes,

MUHAMMAD YUSUF, S.HI

Mengetahui :
KEPALA DESA

ANDI HARUNA, S.IP

Mengetahui dan Menyetujui :

Wakil Peserta Muswyawarah.

NO	N A M A	ALAMAT	TANDA TANGAN
1			1
2			2
3			3
4			4
5			5

LAMPIRAN 6

BERITA ACARA MUSYAWARAH DESA

Berkaitan dengan pelaksanaan kegiatan musyawarah Desa, di Desa Lainungan Kecamatan Watang Pulu Kabupaten Sidenreng Rappang Provinsi Sulawesi Selatan dalam rangka Penyusunan RPJM Desa, maka pada hari ini:

Hari dan Tanggal :
Jam :
Tempat : Aula Kantor Desa Lainungan

Telah diadakan kegiatan musyawarah Desa tentang perencanaan Desa, yang telah dihadiri oleh wakil-wakil kelompok, dusun dan tokoh masyarakat, serta unsur lain yang terkait Desa sebagaimana tercantum dalam daftar hadir terlampir.

Materi yang dibahas, serta yang bertindak selaku unsur pimpinan rapat dan narasumber dalam membahas kegiatan musyawarah Desa tentang perencanaan Desa adalah:

A. Materi

4. Penyampaian Visi Misi Kepala Desa;
5. Penyampaian Pokok-pokok Pikiran BPD;
6. Pembahasan dan penyampaian kriteria Tim Penyusun RPJM Desa; dan
7. Serap aspirasi masyarakat yang hadir pada musyawarah Desa.

B. Unsur Pimpinan Rapat dan Narasumber

Pimpinan Rapat	: ANDI HARUNA, S.IP	Dari
Sekretaris/Notulen	: MUHAMMAD YUSUF, S.HI	Dari
Nara Sumber	: 1.	Dari
	2.	Dari
	3.	Dari
	4.	Dari
	5.	Dari

Setelah dilakukan pembahasan dan diskusi terhadap materi, selanjutnya seluruh peserta musyawarah Desa menyepakati beberapa hal yang berketetapan menjadi kesepakatan akhir dari musyawarah Desa tentang perencanaan Desa yaitu:

1.
.....
.....
2.
.....
.....
3.
.....
.....

Keputusan diambil secara musyawarah mufakat/aklamasi.

Demikian Berita Acara ini dibuat dan disahkan dengan penuh tanggungjawab agar dapat dipergunakan sebagaimana mestinya.

Lainungan, Januari 2020

Pimpinan Musyawarah Desa,

Notulis/Sekretaris,

MUHAMMAD YUSUF, S.HI

Mengetahui :
KEPALA DESA

ANDI HARUNA, S.IP

Mengetahui dan Menyetujui :

Wakil Peserta Muswyawarah.

NO	N A M A	ALAMAT	TANDA TANGAN
1			1
2			2
3			3
4			4
5			5

LAMPIRAN 7

DAFTAR RENCANA PROGRAM DAN KEGIATAN YANG MASUK KE DESA LAINUNGAN

DESA : Lainungan
 KECAMATAN : Watang Pulu
 KABUPATEN : Sidenreng Rappang
 PROVINSI : Sulawesi Selatan

No	Program/Kegiatan	SKPD/Pengelola/ Kegiatan	Lokasi Kegiatan Dusun	Volume	Satuan	Pagu (Rp.)
I	Kabupaten					
	Pembangunan dan Rehab gedung SD	Dinas Pendidikan Sidenreng Rappang	Dusun I Kulua	2	Unit	1.000.000.000
	Pembangunan Rehab Gedung POSKESDES	Dinas Kesehatan Sidenreng Rappang	Dusun I Kulua	1	Unit	500.000.000
	Mobilier dan Obat-Obatan POSKESDES	Dinas Kesehatan Sidenreng Rappang	Dusun I Kulua	1	Unit	250.000.000
	Bedah Rumah Miskin	Dinas Sosial Sidenreng Rappang	DSN I,II & III	30	UNIT	500.000.000
	IRIGASI SKUNDER	Dinas PU. Pengairan	DSN I,II & III	1	Km ²	450.000.000
	Bantuan BIBIT untuk Padi	Dinas Pertanian Sidenrang Rappang	DSN I,II & III	250	Ha	500.000.000
	Bantuan BIBIT untuk Jagung	Dinas Pertanian Sidenrang Rappang	DSN I,II & III	700	Ha	500.000.000
	Bantuan Pupuk untuk Jagung	Dinas Pertanian Sidenrang Rappang	DSN I,II & III	700	Ha	700.000.000
	Bantuan Bak air Minum PAMSIMAS	Dinas PMD-PPA Sidenreng Rappang	DSN I,II & III	825	KK	1.000.000.000
II	Provinsi					
	Bantuan PUPUK Petani Padi dan Jagung	Dinas Pertanian Provinsi Sulawesi Selatan	DSN I,II & III	825	KK	550.000.000
	Bantuan Ayam dan Sapi	Dinas Peternakan Provinsi Sulawesi Selatan	DSN I,II & III	300	Ekor	350.000.000
III	Pusat					
	Kartu Indonesia Pintar	Kementerian Pendidikan	DSN I,II & III	825	KK	250.000.000
	Kartu Indonesia Sehat	Kementerian Kesehatan	DSN I,II & III	825	KK	250.000.000
	Dana BOS	Kementerian	DSN I,II	2	SKL	500.000.000

		Pendidikan	& III			
	Program Keluarga Harapan	Kementerian Sosial	DSN I,II & III	825	KK	700.000.000
	Bantuan Pangan Non Tunai	Kementerian Sosial	DSN I,II & III	3016	Jiwa	700.000.000

Mengetahui,
Kepala Desa Lainungan

Disusun Oleh :
Tim Penyusun RPJM Desa

ANDI HARUNA, S.IP

MIHAMMAD YUSUF, S.HI

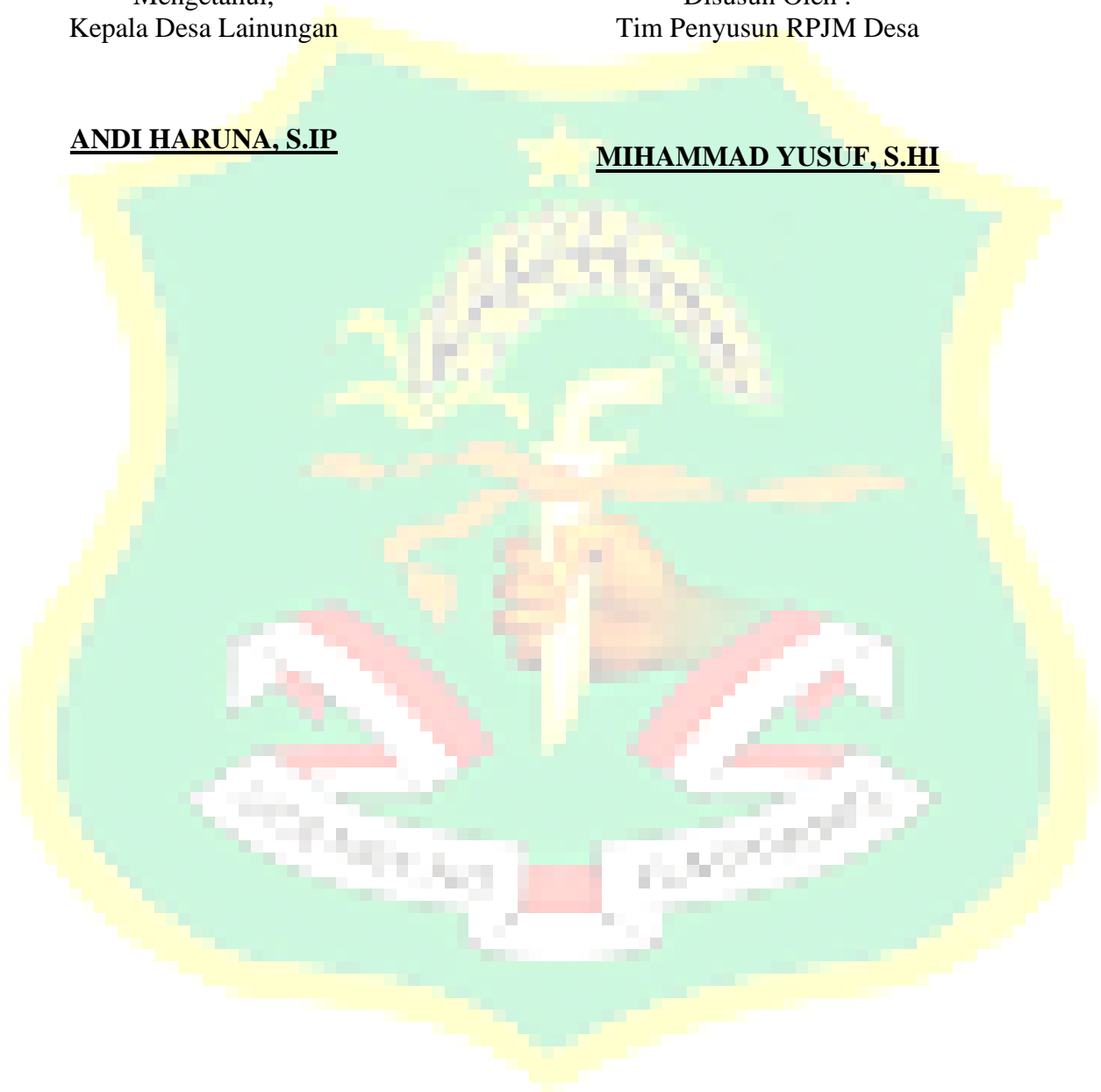

LAMPIRAN 8

DAFTAR INVENTARISIR POTENSI

DESA : Lainungan
KECAMATAN : Watang Pulu
KABUPATEN : Sidenreng Rappang
PROVINSI : Sulawesi Selatan

No.	POTENSI	DUSUN	KET.
1	Kacang tanah	Toddang Paberre	Milik masyarakat
2	Padi	Kulua dan MakkadaE	Milik masyarakat
3	Jagung	Kulua, MakkadaE & Toddang Paberre	Milik masyarakat
4	Kunyit	Kulua dan Toddang Paberre	Milik masyarakat
5	Lengkuas	Kulua dan Toddang Paberre	Milik masyarakat
6	Kacang ijo	Kulua, MakkadaE & Toddang Paberre	Milik masyarakat
7	Mentimun	Kulua, MakkadaE & Toddang Paberre	Milik masyarakat
8	Timun suri	Kulua, MakkadaE & Toddang Paberre	Milik masyarakat
9	Labu	Kulua, MakkadaE & Toddang Paberre	Milik masyarakat
11	Tomat	Kulua, MakkadaE & Toddang Paberre	Milik masyarakat
12	Cabe rawit	Kulua, MakkadaE & Toddang Paberre	Milik masyarakat
13	Sereh	Kulua, MakkadaE & Toddang Paberre	Milik masyarakat
14	Jambu mente	Kulua, MakkadaE & Toddang Paberre	Milik masyarakat
15	Cemangi	Kulua, MakkadaE & Toddang Paberre	Milik masyarakat
16	Mangga	Kulua, MakkadaE & Toddang Paberre	Milik masyarakat
17	Sapi	Kulua, MakkadaE & Toddang Paberre	Milik masyarakat
18	Ayam petelur	Kulua, MakkadaE & Toddang Paberre	Milik masyarakat
19	Singkong	Kulua, MakkadaE & Toddang	Milik masyarakat

		Paberre	
20	Sawah	Kulua, MakkadaE & Toddang Paberre	Milik masyarakat
21	Kebun jagung/kacang tanah	Kulua, MakkadaE & Toddang Paberre	Milik masyarakat
22	Sungai	Kulua, MakkadaE & Toddang Paberre	Milik pemerintah
23	Hutan	Kulua, MakkadaE & Toddang Paberre	Milik pemerintah
24	Lahan savana	Kulua, MakkadaE & Toddang Paberre	Milik masyarakat
25	Batu Gunung	Kulua, MakkadaE & Toddang Paberre	Milik masyarakat
26	Kemiri	Kulua, MakkadaE & Toddang Paberre	Milik masyarakat
27	Pisang	Kulua, MakkadaE & Toddang Paberre	Milik masyarakat
28	Bengkel Las	Kulua	Milik masyarakat
29	Bengkel Motor	Toddang Paberre	Milik masyarakat
30	Meubel	Kulua	Milik masyarakat
31	Usaha Tukang Kayu	MakkadaE	Milik masyarakat
32	Usaha Penjual Bunga Plastik	Kulua	Milik masyarakat
33	Salon Kecantikan	Kulua	Milik masyarakat
34	Usaha Alat Pesta	Kulua	Milik masyarakat
35	Alfamart	Kulua	Milik masyarakat
36	Bumdes	Kulua	Milik masyarakat
37	Walet	Kulua, MakkadaE & Toddang Paberre	Milik masyarakat

Lainungan, September 2020

Mengetahui,
Kepala Dusun/Kelompok

Disusun Oleh :
Tim Penyusun RPJM Desa

MUH. TAHIR

MIHAMMAD YUSUF, S.HI

LAMPIRAN 9**LAPORAN PEMETAAN ASET DESA
TAHUN 2020**

DESA : Lainungan
KECAMATAN : Watang Pulu
KABUPATEN : Sidenreng Rappang
PROVINSI : Sulawesi Selatan

NO	Barang Aset	Jenis barang/aset		Asal Usul Barang/Aset			Ket
		Bergerak	Tidak Bergerak	APBDesa	PAD	Perolehan sah lainnya	
1	Gedung PAUD		√	√			
2	Motor	√				Hibah kabupaten	
3	Kantor Desa		√			Hibah kabupaten	
4	Gedung Olahraga		√	√			
5	Lapangan bola		√			Hibah kabupaten	
6	Tanah kuburan Desa		√			Hibah kabupaten	
7	Lapangan Takraw		√	√			
8	Kantor BPD		√			Hibah kabupaten	
9	Lapangan Volly		√	√			

Lainungan, September 2020

Mengetahui,
Sekretaris Desa,
Selaku Pembantu Pengelola Barang Milik Desa

Petugas/Pengurus

MUHAMMAD YUSUF, S.HI

NURLIAH

LAMPIRAN 10

DAFTAR INVENTARISIR MASALAH

DESA : Lainungan
KECAMATAN : Watang Pulu
KABUPATEN : Sidenreng Rappang
PROVINSI : Sulawesi Selatan

NO	MASALAH	LOKASI	KETERANGAN
1	BANJIR	DUSUN I ULUA, DUSUN II MAKKADAE DAN DUSUN III TODDANG PABERE	TERJADI DI MUSIM HUJAN
2	KEKURANGAN AIR BERSIH	DUSUN I ULUA, DUSUN II MAKKADAE DAN DUSUN III TODDANG PABERE	TERJADI DI MUSIM KEMARAU
3	PACEKLIK	DUSUN I ULUA, DUSUN II MAKKADAE DAN DUSUN III TODDANG PABERE	TERJADI DI MUSIM KEMARAU
4	KEBAKARAN HUTAN	DUSUN I ULUA, DUSUN II MAKKADAE DAN DUSUN III TODDANG PABERE	TERJADI DI MUSIM KEMARAU
5	KEBEKARAN RUMAH PEMUKIMAN	DUSUN I ULUA, DUSUN II MAKKADAE DAN DUSUN III TODDANG PABERE	TERJADI DI MUSIM KEMARAU
6	PENYAKIT DIARE	DUSUN I ULUA, DUSUN II MAKKADAE DAN DUSUN III TODDANG PABERE	TERJADI DI MUSIM KEMARAU
7	HAMA BABI	DUSUN I ULUA, DUSUN II	TERJADI DI MUSIM

		MAKKADAE DAN DUSUN III TODDANG PABERE	PANCARоба DAN MUSIM KEMARAU
8	HAMA JAGUNG	DUSUN I ULUA, DUSUN II MAKKADAE DAN DUSUN III TODDANG PABERE	TERJADI DI MUSIM PANCARоба DAN MUSIM KEMARAU
9	SAWAH TADAH HUJAN	DUSUN I KULUA	TERJADI DIMUSIM KEMARAU

Lainungan, September 2020

Mengetahui,
Kepala Dusun/Kelompok,

Disusun,
Ketua Tim Penyusun RPJMDes

MUH. TAHIR

MUHAMMAD YUSUF, S.HI

LAMPIRAN 11**DAFTAR GAGASAN DUSUN I KULUA / KELOMPOK**

DESA : Lainungan
KECAMATAN : Watang Pulu
KABUPATEN : Sidenreng Rappang
PROVINSI : Sulawesi Selatan

No.	Gagasan Kegiatan	Lokasi Kegiatan	Prakiraan Volume	Satuan	Penerima Manfaat		
					Laki-laki	Perempuan	A-RTM
1	Rabat Beton Jalan Lacaning	Dusun I Kulua	2	Kilo Meter	200	75	120
2	Jembatan Lacaning	Dusun I Kulua	1	Unit	200	75	120
3	Drainase Lacaning	Dusun I Kulua	2	Kilo Meter	200	75	120
4	Drainase Alle E	Dusun I Kulua	1	Kilo Meter	50	25	5
5	Drainase Panco	Dusun I Kulua	1	Kilo Meter	40	15	5
6	Deukker Ambo Baya	Dusun I Kulua	1	Unit	300	150	40
7	Penerangan Jalan	Dusun I Kulua	50	Titik	527	373	97
8	Tribun Lapangan Sepak Bola	Dusun I Kulua	1	Unit	850	550	240
9	Taman Wisata Panggung Kesenian	Dusun I Kulua	1	Unit	850	550	240

10	Bedah Rumah	Dusun I Kulua	50	Unit	163	97	107
11	Mesin Bordir	Dusun I Kulua	3	Unit	1.450	1.563	325
12	Bpjs Gratis	Dusun I Kulua	150	KK	1.005	1.175	75
13	Kebun Desa	Dusun I Kulua	5000	Meter Persegi	1.450	1.563	325
14	Rabat Beton M.Bakri – Laosse	Dusun I Kulua	200	Meter	174	148	38
15	Printer Catting/Mesin Press	Dusun I Kulua	1	Unit	1.450	1.563	325
16	Mesin Pemotong Rumput Klp Tani	Dusun I Kulua	25	Unit	235	70	55
17	Pelatihan Kelompok Menjahit	Dusun I Kulua	5	Kelompok	3	150	13
18	Tata Boga	Dusun I Kulua	10	Kelompok	2	215	23
19	Tata Rias	Dusun I Kulua	10	Kelompok	0	75	4
20	Mesin Genset 1 Set Kabel Dan Balon	Dusun I Kulua	1	Unit	1.450	1.563	329
21	Tangki Cas Klp Tani	Dusun I Kulua	300	Unit	255	45	32
22	Pelatihan Dan Penyuluhan Kelompok Tani	Dusun I Kulua	15	Kelompok	258	50	52
23	Pembersihan Dan Pemerataan Tanah Perkuburan (Skapator)	Dusun I Kulua	10000	Meter Persegi	1.450	1.563	12
24	Pemberian Bantuan Terkena Bencana	Dusun I Kulua	450	KK	312	172	102
25	Saluran Tersier Kulua	Dusun I Kulua	2	Kilo Meter	532	142	27

26	Perintisan Jalan Lasonggong Dan Hj Calli	Dusun I Kulua	3	Kilo Meter	1.450	1.563	329
27	Teppo Lebeng Labccunu Kulua Dan Abbekkae ± 45	Dusun I Kulua	10	Unit	272	93	12
28	Drone Sprayer	Dusun I Kulua	2	Unit	200	67	32
29	Pompa Air	Dusun I Kulua	10	Unit	820	57	176
30	Tambahan Modal Bumdes	Dusun I Kulua	1	Unit	635	22	83
31	Bantuan Bibit Tanaman Jangka Pajang	Dusun I Kulua	10	Ton	32	14	15
32	Bibit Ikan	Dusun I Kulua	1	Ton	10	1	3
33	Meteran Air	Dusun I Kulua	450	Unit	250	35	75
34	Uang Duka Bagi Masyarakat Kurang Mampu	Dusun I Kulua	200	KK	240	43	137
35	Alat Semprot Nyamuk Malaria	Dusun I Kulua	2	Unit	375	92	147
36	Rabat Beton Bujung Pitue	Dusun I Kulua	2	Kilo Meter	175	23	49
37	Perintisan Jalan Lajerre	Dusun I Kulua	2	Kilo Meter	203	14	97
38	Saluran Irigasi Labiccunu Dan Abbekkae	Dusun I Kulua	2	Kilo Meter	22	7	5
39	Rabat Beton Beddualim	Dusun I Kulua	700	Meter	65	4	64
40	Jembatan Sapi	Dusun I Kulua	20	Unit	15	2	3
41	Pos Kamling	Dusun I Kulua	10	Unit	340	102	93

42	Pengembangan Cagar Budaya Bujung Pitue	Dusun I Kulua	1	Unit	1.450	37	165
43	Irigasi Tersier Labiccunu Dan Kulua	Dusun I Kulua	1	Kilo Meter	35	24	4
44	Penggerukan Sungai Abbekkae Dan Kulua	Dusun I Kulua	1	Kilo Meter	76	5	13
46	Tangki Cas Bujung Pitue 2	Dusun I Kulua	50	Unit	27	3	18
47	Penyertaan Modal Bumdes	Dusun I Kulua	1	Unit	356	27	88
48	Perintisan Jalan Assipulungengnge	Dusun I Kulua	2	Kilo Meter	530	453	125
49	Pengadaan Pipanisasi	Dusun I Kulua	2	Kilo Meter	1.425	1.437	137
50	Teppo Lebeng Lananna	Dusun I Kulua	1	Unit	25	4	7
51	Mobil Pemotong Padi	Dusun I Kulua	2	Unit	134	7	57
52	Pompanisasi	Dusun I Kulua	10	Unit	254	260	23
53	Pengadaan Barang Kelompok Pertukangan	Dusun I Kulua	6	Unit	35	12	2
54	Drone Sprayer	Dusun I Kulua	2	Unit	54	37	12
55	Kultivator 2 Unit	Dusun I Kulua	2	Unit	42	35	11
56	Drainase Samping Rumah Ambo Upe	Dusun I Kulua	500	Meter	20	12	4
57	Deukker Depan Rumah Cinding	Dusun I Kulua	1	Unit	75	65	17
58	Peningkatan Embung Kulua	Dusun I Kulua	10	Unit	29	23	3
59	Penerangan Jalan	Dusun I Kulua	50	Unit	456	459	73

60	Taman Bermain	Dusun I Kulua	2	Unit	214	219	45
61	Pemampaan Tanaman Pekerangan	Dusun I Kulua	100	KK	278	285	43
62	Mobil Damkar	Dusun I Kulua	1	Unit	476	480	87
63	Pagar Sd 3 Lainungan	Dusun I Kulua	500	Meter	153	158	42
64	Rehab Bangunan Sd I Lainungan	Dusun I Kulua	2	Unit	153	158	42
65	Rehab Pustu	Dusun I Kulua	1	Unit	1.450	1.557	173
66	Bpjs Gratis	Dusun I Kulua	200	KK	430	442	64
67	Tangki Cas Klp Tani	Dusun I Kulua	150	Unit	87	63	20
68	Pengadaan Hand Traktor	Dusun I Kulua	6	Unit	95	54	27
69	Embung Klp Tani Bungae	Dusun I Kulua	2	Unit	20	4	2
70	Rabat Beton Jalan Pangempangnge	Dusun I Kulua	3	Kilo Meter	275	134	64
71	Drainase Pangempangnge	Dusun I Kulua	3	Kilo Meter	125	37	17
72	Deukker Samping Rumah Lakandu	Dusun I Kulua	1	Unit	156	76	43
73	Pos Kamling Dan Tv	Dusun I Kulua	3	Unit	164	23	12
74	Pompa Air Pangenpangnge Dan Bungae	Dusun I Kulua	5	Unit	84	34	6
75	Embung Lokasi Wa Kandang	Dusun I Kulua	1	Unit	75	14	3
76	Perpipaan	Dusun I Kulua	2	Kilo Meter	430	442	64

77	Saprodi	Dusun I Kulua	2	Unit	187	154	34
78	Pagar Besi Palla Tansi	Dusun I Kulua	300	Rol	200	42	21
79	Mesin Pemotong Kayu (Senso)	Dusun I Kulua	10	Unit	85	28	17
80	Mesin Genset	Dusun I Kulua	3	Unit	231	239	24
81	Perintisan Jalan Laisi	Dusun I Kulua	1	Kilo Meter	187	123	17
82	Kelompok Pertukangan	Dusun I Kulua	6	Kelompok	24	2	4
83	Talud Dan Drainase Jalan Ikani Ke Hj Kaimang	Dusun I Kulua	2	Kilo Meter	121	85	7
84	Embung Landarng/Rudi	Dusun I Kulua	2	Unit	25	7	3
85	Bibit Mente,	Dusun I Kulua	1000	Pohon	42	5	3
86	Penimbunan Laddi	Dusun I Kulua	700	Meter	54	28	2
87	Perintisan Jalan Lakumpa Allemmangengnge	Dusun I Kulua	3	Kilo Meter	243	132	38
88	Jambang Kelurga	Dusun I Kulua	20	Unit	20	3	17
89	Pembangunan Gedung Olahraga Desa	Dusun I Kulua	1	Unit	350	364	23
90	Pelatihan Dan Pemberian Bantuan Kpd Kelompok Perbengkelan	Dusun I Kulua	3	Kelompok	12	2	3
91	Pelatihan Dan Pemberian Bantuan Kpd Kelompok Tani	Dusun I Kulua	10	Kelompok	96	73	8
92	Pelatihan Tehnologi Tepat Guna (Hidroponik)	Dusun I Kulua	50	Orang	37	13	5

93	Taman Baca	Dusun I Kulua	2	Unit	214	219	45
94							
95							
96							

Lainungan, September 2020

Mengetahui,
Kepala Dusun/Kelompok,

Disusun Oleh,
Ketua Tim Penyusun RPJMDes

MUH. TAHIR

MUHAMMAD YUSUF, S.HI

DAFTAR GAGASAN DUSUN II MAKKADAE / KELOMPOK

DESA : Lainungan
 KECAMATAN : Watang Pulu
 KABUPATEN : Sidenreng Rappang
 PROVINSI : Sulawesi Selatan

No.	Gagasan Kegiatan	Lokasi Kegiatan	Prakiraan Volume	Satuan	Penerima Manfaat		
					Laki-laki	Perempuan	A-RTM
1	Pergantian Pipa Sumur Umum (1 Km)	Dusun II Makkadae	1	Kilo Meter	240	72	29
2	Embung (Ambo Mansure)	Dusun II Makkadae	1	Unit	20	3	5
3	Irigasi Tersier Kulua Dan Abekkae	Dusun II Makkadae	2	Kilo Meter	65	4	17
4	Penerangan Jalan	Dusun II Makkadae	35	Unit	380	129	49
5	Bedah Rumah	Dusun II Makkadae	50	KK	85	22	80
6	Mesin Pompa Air Kelompok Tani	Dusun II Makkadae	2	Unit	153	15	86
7	Kelompok Mesin Jahit Dan Tata Boga	Dusun II Makkadae	5	Unit	0	76	7
8	Pengadaan Tangki Cas	Dusun II Makkadae	150	Unit	138	12	65
9	Mesin Pemotong Rumput Klp Tani	Dusun II Makkadae	10	Unit	210	8	27
10	Drainase Jalan Tvri	Dusun II Makkadae	700	meter	98	21	54

11	Lanjutan Rabat Beton Kandangnge Dan Tvri	Dusun II Makkadae	1	Kilo Meter	23	29	5
12	Bantuan Saprodi	Dusun II Makkadae	5	Kelompok	95	15	38
13	Gorong-Gorong	Dusun II Makkadae	30	Buah	35	7	8
14	Jambang Keluarga	Dusun II Makkadae	15	Unit	23	27	15
15	Pengembangan Cagar Budaya Bujung Pitue	Dusun II Makkadae	1	Unit	134	23	29
16	Talud Ladippung	Dusun II Makkadae	500	meter	34	22	8
17	Pabrik Lengkuas	Dusun II Makkadae	10	Buah	24	28	9
18	Embung (Bahar Bado)	Dusun II Makkadae	1	Unit	16	12	3
19	Mobil Pemotong Padi	Dusun II Makkadae	3	Unit	25	21	8
20	Perintisan Jalan Laidding Latuleng Dan Anto	Dusun II Makkadae	500	meter	20	25	5
21	Perintisan Jalan Latapa Ke Perkuburan	Dusun II Makkadae	1	Kilo Meter	120	78	25
22	Talud Jalan Kulua Pendakian	Dusun II Makkadae	3	Kilo Meter	45	21	11
23	Teppo Lebeng Abbekkae	Dusun II Makkadae	2	Unit	20	23	2
24	Bpjs Gratis	Dusun II Makkadae	100	KK	241	249	37
25	Meteran Air	Dusun II Makkadae	200	KK	85	10	23
26	Perintisan Jalan Tani Abbekkae	Dusun II Makkadae	700	meter	35	7	2
27	Dekker Dusun Ii Makkadae Sumur Umum	Dusun II Makkadae	2	Unit	43	29	7

28	Lanjutan Rabat Beton Sumur Umum	Dusun II Makkadae	50	meter	45	56	14
29	Penimbunan Jln Tvri	Dusun II Makkadae	1	Kilo Meter	215	48	27
30	Hand Raktor	Dusun II Makkadae	5	Unit	100	5	7
31	Tata Boga	Dusun II Makkadae	1	Unit	0	25	3
32	Pelatihan Dan Pemberian Bantuan Kpd Kelompok Perbengkelan	Dusun II Makkadae	5	Unit	24	9	15
33	Pelatihan Dan Pemberian Bantuan Kpd Kelompok Tani	Dusun II Makkadae	42	KK	98	15	42
34	Pelatihan Tehnologi Tepat Guna (Hidroponik)	Dusun II Makkadae	120	KK	180	4	33
35							
36							

Lainungan, September 2020

Mengetahui,
Kepala Dusun/Kelompok,

LASARI

Disusun Oleh,
Ketua Tim Penyusun RPJMDes

MUHAMMAD YUSUF, S.HI

DAFTAR GAGASAN DUSUN III TODDANG PABERRE / KELOMPOK

DESA : Lainungan
 KECAMATAN : Watang Pulu
 KABUPATEN : Sidenreng Rappang
 PROVINSI : Sulawesi Selatan

No.	Gagasan Kegiatan	Lokasi Kegiatan	Prakiraan Volume	Satuan	Penerima Manfaat		
					Laki-laki	Perempuan	A-RTM
1	Perintisan Jalan Tani Pocco Angin	Dusun III Toddang Paberre	3	Kilo Meter	157	27	43
2	Perintisan Jalan Tani Makmur	Dusun III Toddang Paberre	700	meter	84	23	12
3	Rabat Beton Hj.Baba Dan Hj.Kaimang	Dusun III Toddang Paberre	2	Kilo Meter	54	53	4
4	Perintisan Jalan Tani Ale E Pao	Dusun III Toddang Paberre	1	Kilo Meter	23	27	7
5	Deukker Jalan Tahman Ke Hj.Kaimang	Dusun III Toddang Paberre	3	Unit	140	57	23
6	Pengadaan Pipa Lambali-Bahliong	Dusun III Toddang Paberre	500	meter	150	49	20
7	Pos Kamling	Dusun III Toddang Paberre	3	Unit	87	45	7
8	Perintisan Jalan Dusun Lasaribe	Dusun III Toddang Paberre	1	Kilo Meter	45	12	3
9	Rabat Beton Agustan	Dusun III Toddang Paberre	700	meter	10	12	1
10	Teppo Lebeng Pudee Dan Taroe	Dusun III Toddang Paberre	2	Unit	54	92	12

11	Pengadaan Tangki Cas Kelompok Tani Toddang Paberre	Dusun III Toddang Paberre	200	Unit	84	7	43
12	Bpjs Gratis	Dusun III Toddang Paberre	100	KK	210	234	26
13	Pemeliharaan Sarana Dan Prasarana Air Bersih (Bak,Pipa Dan Sambungan	Dusun III Toddang Paberre	1	Unit	350	362	83
14	Bantuan Modal Perbengkelan Akri Dan Antong	Dusun III Toddang Paberre	100	Juta	14	1	2
15	Pembinaan Kepemudaan	Dusun III Toddang Paberre	Ls	Ls	145	173	13
16	Penerangan Jalan	Dusun III Toddang Paberre	25	Unit	250	247	85
17	Gentong 4 Buah 5500 1200	Dusun III Toddang Paberre	4	Unit	120	128	12
18	Mesin Pemotong Rumput Dan Senso Kayu	Dusun III Toddang Paberre	15	Unit	70	21	18
19	Mesin Kompresor	Dusun III Toddang Paberre	2	Unit	10	3	1
20	Pabrik Lengkuas	Dusun III Toddang Paberre	5	Unit	15	23	13
21	Bantuan Pertukangan Tukang Kayu,Tukang Batu Dan Tukang Almunium	Dusun III Toddang Paberre	3	Unit	83	0	12
22	Pengadaan Bibit Sapi	Dusun III Toddang Paberre	100	Ekor	76	15	13
23	Kompa Air	Dusun III Toddang Paberre	2	Unit	235	206	85
24	Pengeboran	Dusun III Toddang Paberre	2	Unit	250	247	85
25	Jembatan	Dusun III Toddang Paberre	2	Unit	73	56	17
26	Meteran Air	Dusun III Toddang Paberre	100	KK	278	302	85

27	Penyertaan Modal Bumdes	Dusun III Toddang Paberre	1	Unit	258	157	74
28	Jambang Keluarga	Dusun III Toddang Paberre	15	Unit	20	23	4
29	Pelatihan Dan Pemberian Bantuan Kpd Kelompok Perbengkelan	Dusun III Toddang Paberre	2	Klp	10	2	1
30	Pelatihan Dan Pemberian Bantuan Kpd Kelompok Tani	Dusun III Toddang Paberre	2	Klp	83	57	26
31	Pelatihan Tehnologi Tepat Guna (Hidroponik)	Dusun III Toddang Paberre	20	KK	15	45	12
32							
33							
34							

Lainungan, September 2020

Mengetahui,
Kepala Dusun/Kelompok,

AGUSTAN

Disusun Oleh,
Ketua Tim Penyusun RPJMDes

MUHAMMAD YUSUF, S.HI

LAMPIRAN 12**REKAP GAGASAN DUSUN/KELOMPOK**

DESA : Lainungan
KECAMATAN : Watang Pulu
KABUPATEN : Sidenreng Rappang
PROVINSI : Sulawesi Selatan

No.	Gagasan Kegiatan	Lokasi Kegiatan	Prakiraan Value	Satuan	Penerima Manfaat		
					Laki-laki	Perempuan	A-RTM
1	Rabat Beton Jalan Lacaning	Dusun I Kulua	2	Kilo Meter	200	75	120
2	Mesin Pemotong Kayu (Senso)	Dusun I Kulua	10	Unit	85	28	17
3	Alat Semprot Nyamuk Malaria	Dusun I Kulua	2	Unit	375	92	147
4	Balai Pertemuan	Dusun I Kulua	1	Unit	200	200	200
5	Bangunan Rehabilitasi PKK	Dusun I Kulua	1	Unit	3	50	13
6	Bantuan Bibit Tanaman Jangka Pajang	Dusun I Kulua	10	Ton	32	14	15
7	Bedah Rumah	Dusun I Kulua	150	KK	230	172	187
8	Bibit Ikan	Dusun I Kulua	1	Ton	10	1	3
9	Bibit Mente	Dusun I Kulua	1000	Pohon	42	5	3

10	Deukker Ambo Baya	Dusun I Kulua	1	Unit	300	150	40
11	Deukker Depan Rumah Cinding	Dusun I Kulua	1	Unit	75	65	17
12	Deukker Samping Rumah Lakandu	Dusun I Kulua	1	Unit	156	76	43
13	Drainase Alle E	Dusun I Kulua	1	Kilo Meter	50	25	5
14	Drainase Lacaning	Dusun I Kulua	2	Kilo Meter	200	75	120
15	Drainase Panco	Dusun I Kulua	1	Kilo Meter	40	15	5
16	Drainase Pangempangnge	Dusun I Kulua	3	Kilo Meter	125	37	17
17	Drainase Pengempangge dan Belakang Mesjid	Dusun I Kulua	1	Kilo Meter	210	159	42
18	Drainase Samping Rumah Ambo Upe	Dusun I Kulua	500	Meter	20	12	4
19	Drone Sprayer	Dusun I Kulua	2	Unit	200	67	32
20	Embung Klp Tani Bungae	Dusun I Kulua	2	Unit	20	4	2
21	Embung Landarng/Rudi	Dusun I Kulua	2	Unit	25	7	3
22	Embung Lokasi Wa Kandang	Dusun I Kulua	1	Unit	75	14	3
23	Sarana dan Prasarana Olahraga (GOR)	Dusun I Kulua	1	Set	720	650	250
24	Genset Gedung Olagraga Desa (GOR)	Dusun I Kulua	1	Set	500	450	250
25	Irigasi Tersier Labiccunu Dan Kulua	Dusun I Kulua	1	Kilo Meter	35	24	4
26	Jalan Tani Taju	Dusun I Kulua	700	Meter	361	248	62

27	Jambang Kelurga	Dusun I Kulua	20	Unit	20	3	17
28	Jembatan Lacaning	Dusun I Kulua	1	Unit	200	75	120
29	Jembatan Sapi	Dusun I Kulua	20	Unit	15	2	3
30	Kebun Desa	Dusun I Kulua	5000	Meter Persegi	1.450	1.563	325
31	Kelompok Pertukangan	Dusun I Kulua	6	Kelompok	24	2	4
32	Kultivator 2 Unit	Dusun I Kulua	2	Unit	42	35	11
33	Mesin Bordir	Dusun I Kulua	3	Unit	1.450	1.563	325
34	Mesin Genset	Dusun I Kulua	3	Unit	231	239	24
35	Mesin Genset 1 Set Kabel Dan Balon	Dusun I Kulua	1	Unit	1.450	1.563	329
36	Mesin Pemotong Rumput Klp Tani	Dusun I Kulua	25	Unit	235	70	55
37	Mobil Damkar	Dusun I Kulua	1	Unit	476	480	87
38	Pagar Belakang SDN 3 Lainungan	Dusun I Kulua	50	Meter	250	300	100
39	Pagar Besi Palla Tansi	Dusun I Kulua	300	Rol	200	42	21
40	Pagar Sd 3 Lainungan	Dusun I Kulua	500	Meter	153	158	42
41	Pelatihan Dan Penyuluhan Kelompok Tani	Dusun I Kulua	15	Kelompok	258	50	52
42	Pelatihan Kelompok Menjahit	Dusun I Kulua	5	Kelompok	3	150	13
43	Pemampatan Tanaman Pekarangan	Dusun I Kulua	100	KK	278	285	43

44	Pemasangan VaPing Blok	Dusun I Kulua	500	Meter Persegi	521	420	72
45	Pembanguna Pagar Kantor Desa	Dusun I Kulua	75	Meter Persegi	50	62	16
46	Pembangunan drainase dan talud Jl.Kuburan Dusun I Kulua	Dusun I Kulua	500	Meter Persegi	521	420	72
47	Pembangunan Embung	Dusun I Kulua	10	Titik	350	170	21
48	Pembangunan Gedung Olahraga Desa	Dusun I Kulua	1	Unit	350	364	23
49	Pemberian Bantuan Terkena Bencana	Dusun I Kulua	450	KK	312	172	102
50	Pembersihan Dan Pemerataan Tanah Perkuburan (Skapator)	Dusun I Kulua	10000	Meter Persegi	1.450	1.563	12
51	Pembuatan Tempat Parkir	Dusun I Kulua	20	Meter	72	21	8
52	Pengadaan Barang Kelompok Pertukangan	Dusun I Kulua	6	Unit	35	12	2
53	Pengadaan Hand Traktor	Dusun I Kulua	6	Unit	95	54	27
54	Pengadaan Pipanisasi	Dusun I Kulua	2	Kilo Meter	1.425	1.437	137
55	Penggerukan Sungai Abbekkae Dan Kulua	Dusun I Kulua	1	Kilo Meter	76	5	13
56	Penimbunan Laddi	Dusun I Kulua	700	meter	54	28	2
57	Peningkatan Embung Kulua	Dusun I Kulua	10	Unit	29	23	3
58	Perintisan Jalan Assipulungengnge	Dusun I Kulua	2	Kilo Meter	530	453	125
59	Perintisan Jalan Laisi	Dusun I Kulua	1	Kilo Meter	187	123	17

60	Perintisan Jalan Lajerre	Dusun I Kulua	2	Kilo Meter	203	14	97
61	Perintisan Jalan Lakumpa Allemmangengnge	Dusun I Kulua	3	Kilo Meter	243	132	38
62	Perintisan Jalan Lasonggong Dan Hj Calli	Dusun I Kulua	3	Kilo Meter	1.450	1.563	329
63	Perpipaan	Dusun I Kulua	2	Kilo Meter	430	442	64
64	Pompa Air	Dusun I Kulua	10	Unit	820	57	176
65	Pompa Air Pangenpangnge Dan Bungae	Dusun I Kulua	5	Unit	84	34	6
66	Pompanisasi	Dusun I Kulua	10	Unit	254	260	23
67	Pos Kamling Dan Tv	Dusun I Kulua	3	Unit	164	23	12
68	Printer Catting/Mesin Press	Dusun I Kulua	1	Unit	1.450	1.563	325
69	Rabat Beton Beddualim	Dusun I Kulua	700	Meter	65	4	64
70	Rabat Beton Bujung Pitue	Dusun I Kulua	2	Kilo Meter	175	23	49
71	Rabat Beton Jalan Pangempangnge	Dusun I Kulua	3	Kilo Meter	275	134	64
72	Rabat Beton M.Bakri – Laosse	Dusun I Kulua	200	Meter	174	148	38
73	Rehab Bangunan Sd I Lainungan	Dusun I Kulua	2	Unit	153	158	42
74	Rehab Pustu	Dusun I Kulua	1	Unit	1.450	1.557	173
75	Rehab Talud	Dusun I Kulua	500	Meter Persegi	45	21	11
76	Rehabilitasi PAUD	Dusun I Kulua	1	Unit	187	154	34

77	Rehabilitasi Bak Air	Dusun I Kulua	3	Unit	850	550	240
78	Rehabilitasi Pembangunan Pintu Pagar Kantor Desa	Dusun I Kulua	50	Meter Persegi	34	22	8
79	Pembangunan Pintu Pagar PoskesDes	Dusun I Kulua	50	Meter Persegi	121	85	7
80	Rehabilitasi Pustu	Dusun I Kulua	1	Unit	45	21	11
81	Rintisan Jalan Tani	Dusun I Kulua	1	Kilo Meter	34	22	8
82	Saluran Irigasi Labiccunu Dan Abbekkae	Dusun I Kulua	2	Kilo Meter	22	7	5
83	Saluran Tersier Kulua	Dusun I Kulua	2	Kilo Meter	532	142	27
84	Saprodi	Dusun I Kulua	2	Unit	187	154	34
85	Talud Dan Drainase Jalan Ikani Ke Hj Kaimang	Dusun I Kulua	2	Kilo Meter	121	85	7
86	Taman Bermain	Dusun I Kulua	2	Unit	214	219	45
87	Taman Wisata Panggung Kesenian	Dusun I Kulua	1	Unit	850	550	240
88	Tangki Cas Klp Tani	Dusun I Kulua	300	Unit	255	45	32
89	Tangki Cas Bujung Pitue 2	Dusun I Kulua	50	Unit	27	3	18
90	Tangki Cas Klp Tani	Dusun I Kulua	150	Unit	87	63	20
91	Tata Rias	Dusun I Kulua	10	Kelompok	0	75	4
92	Teppo Lebeng Labiccunu Kulua Dan Abbekkae ± 45	Dusun I Kulua	10	Unit	272	93	12

93	Teppo Lebeng Lananna	Dusun I Kulua	1	Unit	25	4	7
94	Tribun Lapangan Sepak Bola	Dusun I Kulua	1	Unit	850	550	240
95	Uang Duka Bagi Masyarakat Kurang Mampu	Dusun I Kulua	200	KK	240	43	137
96	TRAKTOR Mini (alat)	Dusun I Kulua & Dusun II MakkadaE	5	Unit	120	76	12
97	Cor Beton	Dusun I Kulua & Dusun II MakkadaE	5	Kilo Meter	627	428	101
98	Drainase Jalan TVRI sebelah Kanan	Dusun I Kulua & Dusun II MakkadaE	5	Kilo Meter	421	352	333
99	Drainase lanessa depan LAKACCONA	Dusun I Kulua & Dusun II MakkadaE	50	Meter	283	372	79
100	Perintisan jalan bujung pitue	Dusun I Kulua & Dusun II Makkadae	2	Kilo Meter	530	453	125
101	Pompa Air untuk Kelompok Tani Bujung Pitu'E	Dusun I Kulua & Dusun II MakkadaE	5	Unit	84	34	6
102	Rabat Beton samping rumah BAYA	Dusun I Kulua & Dusun II MakkadaE	200	Meter	174	148	38
103	Taman Wisata di Bujung Pitu'E	Dusun I Kulua & Dusun II MakkadaE	1	Kilo Meter	214	219	45
104	Pipanisasi Jaringan Air Bersih	Dusun I Kulua & Dusun III Toddang Paberre	5	Kilo Meter	1.450	1.563	329
105	Pos Kamling	Dusun I Kulua & Dusun III Toddang Paberre	13	Unit	427	147	100
106	Mobil Pemotong Padi	Dusun I Kulua, Dusun II MakkadaE	5	Unit	159	28	65
107	Pengembangan Cagar Budaya Bujung Pitue	Dusun I Kulua, Dusun II MakkadaE	2	Unit	1.584	60	194

108	Perbaikan Nasib Kader	Dusun I Kulua, Dusun II MakkadaE & Dusun III Toddang Paberre	30	Orang	376	281	102
109	Alat pengering jagung	Dusun I Kulua, Dusun II MakkadaE & Dusun III Toddang Paberre	3	Unit	1.002	752	106
110	Bak air	Dusun I Kulua, Dusun II MakkadaE & Dusun III Toddang Paberre	3	Titik	1.400	1.350	250
111	Bibit Jagung	Dusun I Kulua, Dusun II MakkadaE & Dusun III Toddang Paberre	100	Ton	740	620	131
112	Biogas	Dusun I Kulua, Dusun II MakkadaE & Dusun III Toddang Paberre	150	Orang	770	731	105
113	Sumur Bor	Dusun I Kulua, Dusun II MakkadaE & Dusun III Toddang Paberre	10	Titik	1.000	1.200	250
114	Bpjs Gratis	Dusun I Kulua, Dusun II MakkadaE & Dusun III Toddang Paberre	350	KK	1.456	1.658	138
115	Budidaya Jamur	Dusun I Kulua, Dusun II MakkadaE & Dusun III Toddang Paberre	100	Orang	320	200	70
116	Budidaya Madu	Dusun I Kulua, Dusun II MakkadaE & Dusun III Toddang Paberre	100	Orang	320	200	70
117	Deukker	Dusun I Kulua, Dusun II MakkadaE & Dusun III	10	Titik	254	167	72

		Toddang Paberre					
118	Distributor Pupuk	Dusun I Kulua, Dusun II MakkadaE & Dusun III Toddang Paberre	3	Unit	502	322	111
119	Drainase	Dusun I Kulua, Dusun II MakkadaE & Dusun III Toddang Paberre	10	Kilo Meter	602	437	277
120	Dros Jagung	Dusun I Kulua, Dusun II MakkadaE & Dusun III Toddang Paberre	10	Unit	538	481	132
121	Embung	Dusun I Kulua, Dusun II MakkadaE & Dusun III Toddang Paberre	5	Titik	173	122	38
122	Jambang Keluarga	Dusun I Kulua, Dusun II MakkadaE & Dusun III Toddang Paberre	50	Unit	73	84	31
123	Keterampilan menjahit	Dusun I Kulua, Dusun II MakkadaE & Dusun III Toddang Paberre	15	Kelompok	250	350	250
124	Lanjutan printisan jalan	Dusun I Kulua, Dusun II MakkadaE & Dusun III Toddang Paberre	1	Kilo Meter	500	450	250
125	Mesin Penetas Telur	Dusun I Kulua, Dusun II MakkadaE & Dusun III Toddang Paberre	10	Unit	67	53	4
126	Meteran Air	Dusun I Kulua, Dusun II MakkadaE & Dusun III Toddang Paberre	750	Unit	613	659	183

127	Moleng (TUKANG BATU)	Dusun I Kulua, Dusun II MakkadaE & Dusun III Toddang Paberre	5	Unit	321	73	52
128	Pelatihan Dan Pemberian Bantuan Kpd Kelompok Perbengkelan	Dusun I Kulua, Dusun II MakkadaE & Dusun III Toddang Paberre	15	Kelompok	46	13	19
129	Pelatihan Dan Pemberian Bantuan Kpd Kelompok Tani	Dusun I Kulua, Dusun II MakkadaE & Dusun III Toddang Paberre	21	Kelompok	277	145	76
130	Pelatihan Kecantikan	Dusun I Kulua, Dusun II MakkadaE & Dusun III Toddang Paberre	5	Kelompok	120	450	72
131	Pelatihan Menjahit	Dusun I Kulua, Dusun II MakkadaE & Dusun III Toddang Paberre	10	Kelompok	21	63	42
132	Pelatihan Tata Boga	Dusun I Kulua, Dusun II MakkadaE & Dusun III Toddang Paberre	10	Kelompok	5	167	73
133	Pelatihan Tehnologi Tepat Guna (Hidroponik)	Dusun I Kulua, Dusun II MakkadaE & Dusun III Toddang Paberre	190	Orang	232	62	50
134	Penerangan Jalan	Dusun I Kulua, Dusun II MakkadaE & Dusun III Toddang Paberre	110	Titik	680	426	184
135	Pengadaan Ternak ayam Kampung	Dusun I Kulua, Dusun II MakkadaE & Dusun III Toddang Paberre	500	Ekor	95	54	27
136	Pengaspalan	Dusun I Kulua, Dusun II MakkadaE & Dusun III	1	Kilo Meter	350	362	83

		Toddang Paberre					
137	Pengkrikilan Jalan Dusun	Dusun I Kulua, Dusun II MakkadaE & Dusun III Toddang Paberre	1	Kilo Meter	187	123	17
138	Penimbunan Jalan	Dusun I Kulua, Dusun II MakkadaE & Dusun III Toddang Paberre	1	Kilo Meter	243	132	38
139	Penyertaan Modal Bumdes	Dusun I Kulua, Dusun II MakkadaE & Dusun III Toddang Paberre	1	Unit	1.249	206	245
140	Penyuluhan dan Palatihan PHBS dan Kader	Dusun I Kulua, Dusun II MakkadaE & Dusun III Toddang Paberre	1	Paket	240	72	29
141	Rabat Beton Tempat Parkir	Dusun I Kulua, Dusun II MakkadaE & Dusun III Toddang Paberre	50	Meter	1.450	1.557	173
142	Sanggar Tani	Dusun I Kulua, Dusun II MakkadaE & Dusun III Toddang Paberre	3	Unit	45	21	11
143	Sasak/Panggung	Dusun I Kulua, Dusun II MakkadaE & Dusun III Toddang Paberre	20	Unit	850	550	240
144	Sosialisasi Dan Penyuluhan Hukum	Dusun I Kulua, Dusun II MakkadaE & Dusun III Toddang Paberre	1	Paket	34	22	8
145	Tata Boga	Dusun I Kulua, Dusun II MakkadaE & Dusun III Toddang Paberre	15	Kelompok	2	240	26

146	Ternak sapi	Dusun I Kulua, Dusun II MakkadaE & Dusun III Toddang Paberre	500	Ekor	272	93	12
147	Mesin Pemotong Rumput Klp Tani	Dusun II Makkadae	10	Unit	210	8	27
148	Rabat Beton Jalan TVRI	Dusun II MakkadaE	10	Kilo Meter	621	490	172
149	Bantuan Saprodi	Dusun II Makkadae	5	Kelompok	95	15	38
150	Dekker Dusun Ii Makkadae Sumur Umum	Dusun II Makkadae	2	Unit	43	29	7
151	Drainase Jalan Tvri	Dusun II Makkadae	700	Meter	98	21	54
152	Embung (Ambo Mansure)	Dusun II Makkadae	1	Unit	20	3	5
153	Embung (Bahar Bado)	Dusun II Makkadae	1	Unit	16	12	3
154	Gorong-Gorong	Dusun II Makkadae	30	Buah	35	7	8
155	Hand Raktor	Dusun II Makkadae	5	Unit	100	5	7
156	Irigasi Tersier Kulua Dan Abekkae	Dusun II Makkadae	2	Kilo Meter	65	4	17
157	Kelompok Mesin Jahit Dan Tata Boga	Dusun II Makkadae	5	Unit	0	76	7
158	Lanjutan Rabat Beton Kandangnge Dan Tvri	Dusun II Makkadae	1	Kilo Meter	23	29	5
159	Lanjutan Rabat Beton Sumur Umum	Dusun II Makkadae	50	Meter	45	56	14
160	Mesin Pompa Air Kelompok Tani	Dusun II Makkadae	2	Unit	153	15	86
161	Pengadaan Tangki Cas	Dusun II Makkadae	150	Unit	138	12	65

162	Penimbuna Jalan Pemancar	Dusun II Makkadae	1	Kilo Meter	203	14	97
163	Penimbunan Jalan TVRI	Dusun II Makkadae	1	Kilo Meter	240	72	29
164	Penimbunan Jln Tvri	Dusun II Makkadae	1	Kilo Meter	215	48	27
165	Pergantian Pipa Sumur Umum (1 Km)	Dusun II Makkadae	1	Kilo Meter	240	72	29
166	Perintisan Jalan Laiding Latuleng Dan Anto	Dusun II Makkadae	500	Meter	20	25	5
167	Perintisan Jalan Latapa Ke Perkuburan	Dusun II Makkadae	1	Kilo Meter	120	78	25
168	Perintisan Jalan Tani Abbekkae	Dusun II Makkadae	700	Meter	35	7	2
169	Talud Jalan Kulua Pendakian	Dusun II Makkadae	3	Kilo Meter	45	21	11
170	Talud Ladipping	Dusun II Makkadae	500	Meter	34	22	8
171	Teppo Lebeng Abbekkae	Dusun II Makkadae	2	Unit	20	23	2
172	Pabrik Lengkuas	Dusun II MakkadaE & Dusun III Toddang Paberre	15	Buah	39	51	22
173	Pegadaan Pengangkut Sampah (Motor Viar)	Dusun II MakkadaE & Dusun III Toddang Paberre	5	Unit	650	450	60
174	Bantuan Modal Perbengkelan Akri Dan Antong	Dusun III Toddang Paberre	100	Juta	14	1	2
175	Bantuan Pertukangan Tukang Kayu,Tukang Batu Dan Tukang Almunium	Dusun III Toddang Paberre	3	Unit	83	0	12
176	Deukker Jalan Tahman Ke Hj.Kaimang	Dusun III Toddang Paberre	3	Unit	140	57	23
177	Gentong 4 Buah 5500 1200	Dusun III Toddang Paberre	4	Unit	120	128	12

178	Jalan Tani pocco Angin	Dusun III Toddang Paberre	1	Kilo Meter	211	104	23
179	Jembatan	Dusun III Toddang Paberre	2	Unit	73	56	17
180	Kerajinan bunga	Dusun III Toddang Paberre	5	Kelompok	100	77	20
181	Kompa Air	Dusun III Toddang Paberre	2	Unit	235	206	85
182	Mesin Komprensor	Dusun III Toddang Paberre	2	Unit	10	3	1
183	Mesin Pemotong Rumput Dan Senso Kayu	Dusun III Toddang Paberre	15	Unit	70	21	18
184	Pembinaan Kepemudaan	Dusun III Toddang Paberre	1	Set	145	173	13
185	Pembuatan Posyandu	Dusun III Toddang Paberre	1	Unit	260	300	6
186	Pemeliharaan Sarana Dan Prasarana Air Bersih (Bak,Pipa Dan Sambungan	Dusun III Toddang Paberre	1	Unit	350	362	83
187	Pengadaan Bibit Sapi	Dusun III Toddang Paberre	100	Ekor	76	15	13
188	Pengadaan Pipa Lambali-Bahliong	Dusun III Toddang Paberre	500	Meter	150	49	20
189	Pengadaan Tangki Cas Kelompok Tani Toddang Paberre	Dusun III Toddang Paberre	200	Unit	84	7	43
190	Pengeboran	Dusun III Toddang Paberre	2	Unit	250	247	85
191	Perintisan Jalan Dusun Lasaribe	Dusun III Toddang Paberre	1	Kilo Meter	45	12	3
192	Perintisan Jalan Tani Makmur	Dusun III Toddang Paberre	700	Meter	84	23	12
193	Perintisan Jalan Tani Ale E Pao	Dusun III Toddang Paberre	1	Kilo Meter	23	27	7

194	Perintisan Jalan Tani Pocco Angin	Dusun III Toddang Paberre	3	Kilo Meter	157	27	43
195	Rabat Beton Agustan	Dusun III Toddang Paberre	700	Meter	10	12	1
196	Rabat Beton Hj.Baba Dan Hj.Kaimang	Dusun III Toddang Paberre	2	Kilo Meter	54	53	4
197	Teppo Lebeng Pudee Dan Taroe	Dusun III Toddang Paberre	2	Unit	54	92	12
198	Taman Baca	Dusun I Kulua	2	Unit	214	219	45
199							
200							

Lainungan, September 2020

Mengetahui,
Kepala Dusun/Kelompok,

Disusun Oleh,
Ketua Tim Penyusun RPJMDes

Kepala Dusun I Kulua : **MUH. TAHIR** : 1.

Kepala Dusun II MakkadaE : **LASARI** : 2. **MUHAMMAD YUSUF, S.HI**

Kepala Dusun III Toddang Paberre : **AGUSTAN** : 3.

LAMPIRAN 13

HASIL PEMETAAN ASET DESA

DESA : Lainungan
 KECAMATAN : Watang Pulu
 KABUPATEN : Sidenreng Rappang
 PROVINSI : Sulawesi Selatan

NO	Barang Aset	Jenis barang/aset		Asal Usul Barang/Aset			Ket
		Bergerak	Tidak Bergerak	APBDesa	PAD	Perolehan sah lainnya	
1	Gedung PAUD		√	√			
2	Motor	√				Hibah kabupaten	
3	Kantor Desa		√			Hibah kabupaten	
4	Gedung Olahraga		√	√			
5	Lapangan bola		√			Hibah kabupaten	
6	Tanah kuburan Desa		√			Hibah kabupaten	
7	Lapangan Takraw		√	√			
8	Kantor BPD		√			Hibah kabupaten	
9	Lapangan Volly		√	√			

Lainungan, September 2020

Mengetahui,
 Sekretaris Desa,
 Selaku Pembantu Pengelola Barang Milik
 Desa

Petugas/Pengurus

MUHAMMAD YUSUF, S.HI

NURLIAH



**KEPALA DESA LAINUNGAN KECAMATAN WATANG PULU
KABUPATEN SIDENRENG RAPPANG**

**PERATURAN DESA LAINUNGAN
NOMOR 6 TAHUN 2020**

TENTANG

**RENCANA PEMBANGUNAN JANGKA MENENGAH DESA (RPJM-Desa)
TAHUN 2020 – 2026
DENGAN RAHMAT TUHAN YANG MAHA ESA**

KEPALA DESA LAINUNGAN,

- Menimbang** : a. bahwa untuk memberikan kejelasan arah pembangunan yang ingin dicapai diperlukan suatu Rencana Pembangunan Jangka Menengah Desa yang disusun berdasarkan visi, misi dan program kerja Kepala Desa ;
- b. bahwa untuk melaksanakan pembangunan dalam skala Desa tersebut, pelaksanaannya sesuai dengan daftar skala prioritas pada penghasilan tetap Kepala Desa dan perangkat, operasional Pemerintah Desa , tunjangan BPD, Intensif RT/RW, pembangunan Desa , pemberdayaan masyarakat Desa , penyelenggara pemerintah Desa dan partisipasi masyarakat maka perlu dibuat Rencana Pembangunan Jangka Menengah Desa (RPJMDes);
- c. bahwa berdasarkan pertimbangan sebagaimana huruf a dan b, perlu membentuk peraturan Desa tentang Rencana Pembangunan Jangka Menengah Desa ;

- Mengingat** : 1. Undang-undang Nomor 29 Tahun 1959 tentang Pembentukan Daerah-daerah Tingkat II Di Sulawesi (Lembaran Negara Indonesia Tahun 1959 Nomor 47, Tambahan Lembaran Negara Republik Indonesia Nomor 1822);
2. Undang-Undang Nomor 25 Tahun 2004 tentang Sistem Perencanaan Pembangunan Nasional (Lembaran Negara Republik Indonesia Tahun 2004 Nomor 5, Tambahan Lembaran Negara

- Republik Indonesia Nomor 4286);
3. Undang-Undang Nomor 33 Tahun 2004 tentang Perimbangan Keuangan Antara Pemerintah Pusat dan Daerah (Lembaran Negara Republik Indonesia Tahun 2004 Nomor 126, Tambahan Lembaran Negara Republik Indonesia Nomor 4725);
 4. Undang-Undang Nomor 6 Tahun 2014 tentang Desa (Lembaran Negara Republik Indonesia Tahun 2014 Nomor 7, Tambahan Lembaran Negara Republik Indonesia Nomor 5495);
 5. Undang-Undang Nomor 23 Tahun 2014 tentang Pemerintahan Daerah (Lembaran Negara Republik Indonesia Tahun 2014 Nomor 244, Tambahan Lembaran Negara Republik Indonesia Nomor 5587);
 6. Peraturan Pemerintah Republik Indonesia Nomor 43 Tahun 2014 tentang Peraturan Pelaksanaan Undang-Undang Nomor 6 Tahun 2014 tentang Desa (Lembaran Negara Republik Indonesia Tahun 2014 Nomor 123, Tambahan Lembaran Negara Republik Indonesia Nomor 5539), sebagaimana telah diubah dengan Peraturan Pemerintah Nomor 47 Tahun 2015 (Lembaran Negara Republik Indonesia Tahun 2015 Nomor 175, Tambahan Lembaran Negara Republik Indonesia Nomor 5757);
 7. Peraturan Pemerintah Republik Indonesia Nomor 60 Tahun 2014 tentang Dana Desa yang Bersumber dari Anggaran Pendapatan dan Belanja Negara (Lembaran Negara Republik Indonesia Tahun 2014 Nomor 7, Tambahan Lembaran Republik Indonesia Nomor 5495) sebagaimana telah diubah terakhir kali dengan Peraturan Pemerintah Tahun 2016 (Lembaran Negara Republik Indonesia Tahun 2016 Nomor 5864);
 8. Peraturan Menteri Dalam Nomor 111 Tahun 2014 tentang Pedoman Teknis Peraturan di Desa (Berita Negara Republik Indonesia Tahun 2014 Nomor 2091);

9. Peraturan Menteri Dalam Negeri Nomor 114 Tahun 2014 tentang Pedoman Pembangunan Desa (Berita Negara Republik Indonesia Tahun 2014 Nomor 2094);
10. Peraturan Menteri Desa, Pembangunan Daerah Tertinggal, dan Transmigrasi Nomor 2 Tahun 2015 tentang Pedoman Tata Tertib dan Mekanisme Pengambilan Keputusan Musyawarah Desa (Berita Negara Republik Indonesia Tahun 2015 Nomor 159);
11. Peraturan Menteri Dalam Negeri Republik Indonesia Nomor 20 Tahun 2018 Tentang Pengelolaan Keuangan Desa (Berita Negara Republik Indonesia Tahun 2018 Nomor 611);
12. Peraturan Menteri Desa, Pembangunan Daerah Tertinggal Dan Transmigrasi Republik Indonesia Nomor 17 tentang Pedoman Umum Pembangunan Dan Pemberdayaan Masyarakat Desa (Berita Negara Republik Indonesia Tahun 2019 Nomor 1261);
13. Peraturan Daerah Provinsi Sulawesi Selatan Nomor 1 tahun 2019 tentang Rencana Pembangunan Jangka Menengah Daerah (RPJMD) Provinsi Sulawesi-Selatan tahun 2018-2023 (Lembaran Daerah Provinsi Sulawesi Selatan Tahun 2019 Nomor 1, Nomor Registrasi Peraturan Daerah Provinsi Sulawesi Selatan : 1-74/2019);
14. Peraturan Daerah Kabupaten Sidenreng Rappang Nomor 5 Tahun 2012 Tentang Rencana Tata Ruang Wilayah Kabupaten Sidenreng Rappang Tahun 2012-2013 (Lembaran Daerah Tahun 2012, Nomor 5, Tambahan Lembaran Daerah Nomor 26);
15. Peraturan Daerah Kabupaten Sidenreng Rappang Nomor 14 Tahun 2016 Tentang Pembangunan Kawasan Pedesaan (Lembaran Daerah Tahun 2016, Nomor 14);
16. Peraturan Daerah Kabupaten Sidenreng Rappang Nomor 06 Tahun 2019 tentang Rencana

Pembangunan Jangka Menengah Daerah Tahun
2018-2023 (Lembaran Daerah Kabupaten
Sidenreng Rappang Tahun 2019, Nomor 06);

Dengan Kesepakatan Bersama
BADAN PERMUSYAWARATAN DESA
dan

KEPALA DESA LAINUNGAN

MEMUTUSKAN :

Menetapkan : PERATURAN DESA LAINUNGAN TENTANG RENCANA
PEMBANGUNAN JANGKA MENENGAH DESA (RPJM-
Desa) TAHUN 2020 - 2026

BAB I
KETENTUAN UMUM

Pasal 1

Dalam Peraturan Desa ini yang dimaksud dengan :

1. Daerah Adalah Kabupaten Sidenreng Rappang
2. Pemerintah Daerah Adalah Pemerintah Kabupaten Sidenreng Rappang
3. Bupati Adalah Bupati Sidenreng Rappang
4. Dewan Perwakilan Rakyat Daerah Adalah Dewan Perwakilan Rakyat Daerah Kabupaten Sidenreng Rappang
5. Camat Adalah Perangkat Daerah Yang Mempunyai Wilayah Kerja Di Tingkat Kecamatan Dalam Kabupaten Sidenreng Rappang
6. Desa Adalah Desa Adat Atau Yang Disebut Dengan Nama Lain, Selanjutnya Disebut Desa , Adalah Kesatuan Masyarakat Hukum Yang Memiliki Batas Wilayah Yang Berwenang Untuk Mengatur Dan Mengurus Urusan Pemerintahan, Kepentingan Masyarakat Setempat, Berdasarkan Prakarsa Masyarakat, Hak Asal-Usul, Dan / Hak Tradisional Yang Diakui Dan Dihormati Dalam Sistem Pemerintahan Negara Kesatuan Republik Indonesia.
7. Pemerintahan Desa Adalah Penyelenggara Urusan Pemerintahan Dan Kepentingan Masyarakat Setempat Dalam Sistem Pemerintahan Negera Kesatuan Republik Indonesia.
8. Badan Permusyawaratan Desa Atau Yang Disebut Dengan Nama Lain Adalah Lembaga Yang Melaksanakan Fungsi Pemerintahan

Yang Anggotanya Merupakan Wakil Dari Penduduk Desa Berdasarkan Keterwakilan Wilayah Dan Ditetapkan Secara Demokratis;

9. Pemerintahan Desa Adalah Penyelenggaraan Urusan Pemerintahan Dan Kepentingan Masyarakat Setempat Dalam System Pemerintahan Negara Kesatuan Republik Indonesia.
10. Pemerintah Desa Adalah Kepala Desa Atau Yang Disebut Nama Lain Dibantu Perangkat Desa Sebagai Unsur Penyelenggaraan Pemerintahan Desa ;
11. Peraturan Desa Adalah Peraturan Perundang-Undangan Yang Ditetapkan Oleh Kepala Desa Setelah Dibahas Dan Disepakati Bersama Badan Permusyawaratan Desa ;
12. Rencana Pembangunan Menengah Desa Selanjutnya Disingkat RPJM Desa , Adalah Rencana Kegiatan Pembangunan Desa Untuk Jangka Waktu 6 (Enam) Tahun;

BAB II

TATA CARA PENYUSUNAN DAN PENETAPAN

RPJM-DESA 2020-2026

Pasal 2

1. Rancangan RPJM-Desa disusun oleh Pemerintahan Desa ;
2. Dalam menyusun rancangan. RPJM-Desa , Pemerintahan Desa harus memperhatikan dengan sungguh-sungguh aspirasi yang berkembang di masyarakat yang diwadahi oleh Lembaga Kemasyarakatan Desa ;
3. Rancangan RPJM-Desa yang berasal dari Pemerintahan Desa disampaikan oleh Kepala Desa kepada pemangku kepentingan yaitu: LKMD, Lembaga Kemasyarakatan, PKK, KPM Tokoh Masyarakat, tokoh Agama, dan sebagainya;
4. Setelah menyusun rancangan RPJM-Desa , Pemerintahan Desa menyampaikan rancangan RPJMDes kepada BPD untuk melaksanakan Musyawarah Desa penyusunan RPJMDes untuk membahas dan menyepakati rancangan RPJMDes menjadi dokumen RPJMDes dalam bentuk Peraturan Desa ;

5. Musyawarah Desa Penyusunan RPJMDes diselenggarakan oleh BPD yang dihadiri oleh BPD, Pemerintah Desa , dan Unsur Masyarakat ;
6. Setelah dilakukan Musyawarah Desa Penyusunan RPJMDes sebagaimana dimaksud dalam ayat (4) dan (5) maka Kepala Desa mengeluarkan Peraturan Desa tentang Dokumen RPJMDes serta memerintahkan Sekretaris Desa untuk mengundang dalam Lembaran Desa

BAB III

MEKANISME PENGAMBILAN KEPUTUSAN PENETAPAN

RPJM-DESA

Pasal 3

1. Setelah dilakukan Musyawarah Desa Penyusunan RPJMDes sebagaimana dimaksud dalam ayat (4) dan (5) maka Kepala Desa mengeluarkan Peraturan Desa tentang Dokumen RPJMDes serta memerintahkan Sekretaris Desa untuk mengundang dalam Lembaran Desa ;
2. Mekanisme pengambilan keputusan dalam forum Musyawarah Desa Penyusunan RPJMDes berdasarkan musyawarah dan mufakat.

BAB IV

VISI DAN MISI

Pasal 4

Visi : Terwujudnya Desa Lainungan Yang Maju, Sejahtera, Mandiri, Berkualitas, Berbudaya serta Bermartabat.

Pasal 5

- Misi :
1. Membangun kualitas dan kapasitas Sumber Daya Manusia yang dilandaskan nilai-nilai kecerdasan spiritual (SQ), Kecerdasan Intelektual (IS) dan Kecerdasan Emosional (EQ).
 4. Menyelenggarakan Pemerintahan Desa

Lainungan yang Bersih dan Berbudaya.

5. Melaksanakan Pembangunan Desa Lainungan secara Parsitipatif, Transpparansi, Akuntable, Kreatif, dan Inovatif.
6. Pelaksanaan Pembangunan Desa Lainungan beriorientasi pada peningkatan pendapatan dan kesejahteraan masyarakat melalui pemenuhan kebutuhan dasa.
7. Melaksanakan Pemberdayaan Masyarakat, dimana Pemerintahan Desa Lainungan yang menjadi pendamping, penggerak Inspirator, Transformator, Motivator.

Pemberdayaan masyarakat adalah sebuah konsep ekonomi merangkum Nilai-nilai social. Konsep ini mencerminkan paradigma baru pembangunan yakni bersifat *people contered* (diarahkan pada masyarakat), *participatori* (partisipasi), dan *sustainable* (Kemampuan untuk hidup terus).

- Menekankan pada proses *social learning*
- Proses pembentukan jaringan antara birokrasi dan LSM, satuan-satuan organisasi tradisional yang mandiri.

BAB V

STRATEGI DAN ARAH KEBIJAKAN

Pasal 6

Strategi Pembangunan Desa :

1. Meningkatkan kualitas dan kuantitas pemerintahan Desa
2. Meningkatkan pembangunan Desa dengan memenuhi kebutuhan dasar masyarakat Desa

3. Melaksanakan program pemberdayaan masyarakat Desa .
4. Meningkatkan partisipasi masyarakat didalam pembangunan Desa agar Desa menjadi berkembang dan mandiri;
5. Terciptanya lingkungan yang berkualitas, sehat dan lestari
6. Terwujudnya pelayanan masyarakat yang prima didasarkan pada pemerintahan yang baik, bersih dan berwibawa.

Pasal 7

Arah Kebijakan Keuangan Desa :

1. Meningkatkan daya dukung terhadap peningkatan pendapatan masyarakat
2. Tersedianya sarana dan prasarana kebutuhan dasar masyarakat
3. Terlaksananya program-program yang melibatkan partisipasi masyarakat
4. Terwujudnya Desa menuju sejahtera dan mandiri dengan meningkatkan pemberdayaan masyarakat Desa ;
5. Terwujudnya kualitas pemerintahan Desa dalam melaksanakan penyelenggaraan pembangunan di Desa .

Pasal 8

Arah Kebijakan Pembangunan Desa :

1. Belanja Kepala Desa dan perangkat Desa ;
2. Intensif RT dan RW;
3. Operasional Lembaga kemasyarakatan Desa ;
4. Tunjangan BPD;
5. Program operasional Pemerintahan Desa ;
6. Program Pelayanan Dasar;
7. Program pelayanan dasar infrastruktur;
8. Program kebutuhan primer pangan;
9. Program pelayanan dasar pendidikan;
10. Program pelayanan kesehatan;

11. Program kebutuhan primer Sandang;
12. Program Penyelenggaraan Pemerintahan Desa ;
13. Program Ekonomi produktif;
14. Program peningkatan kapasitas sumberdaya aparatur Desa ;
15. Program penunjang peringatan hari-hari besar;
16. Program dana bergulir.

BAB VI

KETENTUAN PENUTUP

Pasal 9

Hal-hal lain yang belum cukup diatur dalam peraturan peraturan RPJM-Desa ini akan diatur oleh Peraturan Kepala Desa dan Keputusan Kepala Desa .

Pasal 10

1. Peraturan Desa tentang RPJM-Desa ini mulai berlaku pada saat diundangkan.
2. Agar setiap orang dapat mengetahuinya, memerintahkan pengundangan peraturan Desa ini

Ditetapkan di : Lainungan
Pada tanggal : 10 Agustus 2020

KEPALA DESA LAINUNGAN,

ANDI HARUNA, S. IP

Diundangkan di : Lainungan
Pada tanggal : 10 Agustus 2020

SEKRETARIS DESA LAINUNGAN

MUHAMMAD YUSUF, S.HI

LEMBARAN DESA LAINUNGAN KECAMATAN WATANG PULU
KABUPATEN SIDENRENG RAPPANG TAHUN 2020 NOMOR 6



**KEPALA DESA LAINUNGAN KECAMATAN WATANG PULU
KABUPATEN SIDENRENG RAPPANG**

**KEPUTUSAN KEPALA DESA
NOMOR 5 TAHUN 2020**

TENTANG

**TIM PENYUSUN RENCANA PEMBANGUNAN JANGKA MENENGAH
DESA**

KEPALA DESA LAINUNGAN,

- Menimbang : a. Peraturan Menteri Dalam Negeri Republik Indonesia Nomor 114 Tahun 2014 tentang Pedoman Pembangunan Desa Perlu dilakukan Penyelarasan Dokumen RPJMDesa;
- b. Bahwa Berdasarkan Point (a) Perlu dibentuk TimPenyusun RPJMDes yang ditetapkan dengan Surat Keputusan Kepala Desa;
- Mengingat : 1. Undang-Undang Nomor 6 Tahun 2014 tentang Desa (Lembaran Negara tahun Republik Indonesia Tahun 2014 Nomor 7, Tambahan Lembaran Negara Republik Indonesia Nomor 5495);
2. Peraturan Pemerintah Nomor 43 Tahun 2014 Tentang peraturan pelaksanaan Undang Undang Nomor 6 Tahun 2014 123 , Tambahan Lembaran Negara Republik Indonesia Nomor 5539);
Sebagaimana telah di ubahDengan Pperaturan pemerintah Republik Indonesia No 47 Tahun 2015 Tentang Perubahan Atas Peraturan Pemerintah Nomor No 43 Tentang Peraturan Pelaksanaan Undang Undang No 6 Tahun 2014 Tentang Desa (Lembaran Negara Republik Indonesia Tahun 2015 Nomor 157, Tambahan Lembaran Negara Republik Indonesia Nomor 5717);
3. Peraturan Menteri Dalam Negeri Republik Indonesia Nomor 114 Tahun 2014 tentang Pedoman Pembangunan Desa (Berita Negara Republik Indonesia Tahun 2014 Nomor 2094);
4. Peraturan Menteri Dalam Negeri Nomor 20 Tahun 2018 Tentang Pengelolaan Keuangan Desa (Berita Negara Republik Indonesia Tahun 2018 Nomor 611);
5. Peraturan Daerah Kabupaten Sidenreng Rappang

Nomor 1 Tahun 2019 Tentang Pembangunan Desa (Lembaran Daerah Kabupaten Sidenreng Rappang Tahun 2019 Nomor 1 Tambahan Lembaran Daerah Kabupaten Sidenreng Rappang Nomor 571);

6. Peraturan Daerah Kabupaten Sidenreng Rappang Nomor 45 Tahun 2016 Tentang Susunan Organisasi ,Kedudukan Tugas Pokok,Fungsi Uraian Tugas dan Tata Kerja Dinas Pemberdayaan Desa Perempuan dan Perlindungan Anak Kabupaten Sidenreng Rappang (Berita Daerah Kabupaten Sidenreng Rappang Tahun 2016 Nomor 45);
7. Peraturan Bupati Sidenreng Rappang Nomor 2 Tahun 2020 Tentang Pedoman Pengelolaan Alokasi Dana Desa (Berita Daerah Kabupaten Sidenreng Rappang Tahun 2019 Nomor 2);

MEMUTUSKAN

- PERTAMA : Menunjuk Nama nama yang tercantum dalam Lampiran Surat Keputusan Ini Sebagai Tim Penyusun RPJMDesa. Tahun 2020 s/d 2026
- KEDUA : Melaksanakan Tugas utama Tim Penyusun RPJMDesa Desa :
1. Penyalarsan Arah Kebijakan Pembangunan Kabupaten
 2. Pengkajian Keadaan Desa
 3. Penyusunan Rancangan RPJMDesa
 4. Pengumpulan Rancangan RPJMDesa
- KETIGA : Keputusan Kepala Desa Ini Mulai berlaku sejak di tetapkannya apabila ada kekeliruan dalam ketetapan ini akan diadakan perubahan sebagaimana mestinya
- ASLI Keputusan ini disampaikan kepada yang bersangkutan.

Ditetapkan di : Lainungan
Pada tanggal : 17 Januari 2020

KEPALA DESA LAINUNGAN,

ANDI HARUNA S.IP

LAMPIRAN KEPUTUSAN KEPALA DESA

NOMOR : 5 TAHUN 2020
TANGGAL : 17 JANUARI 2020
TENTANG : **TIM PENYUSUN RENCANA PEMBANGUNAN JANGKA
MENENGAH DESA (RPJMDes)**

**DAFTAR NAMA NAMA
TIM PENYUSUN RENCANA PEMBANGUNAN JANGKA MENENGAH
DESA LAINUNGAN**

NO	NAMA	JABATAN	ALAMAT
1	ANDI.HARUNA S.IP	PEMBINA	DUSUN 2 MAKKADAE
2	MUHAMMAD YUSUF	KETUA	DUSUN 2 MAKKADAE
3	UDIN ALI	ANGGOTA	DUSUN I KULUA
4	MUH TAHIR	ANGGOTA	DUSUN I KULUA
5	LASARI	ANGGOTA	DUSUN 2 MAKKADAE
6	AGUSTAN	ANGGOTA	DUSUN 3 TODDANG PABERRE
7	ABD.MAKMUR	ANGGOTA	DUSUN 3 TODDANG PABERRE
8	RANO	ANGGOTA	DUSUN I KULUA
9	MARLINA	ANGGOTA	DUSUN I KULUA
10	MULYADI	ANGGOTA	DUSUN I KULUA
11	HASNAWATI	ANGGOTA	DUSUN 2 MAKKADAE

KEPALA DESA LAINUNGAN,

ANDI HARUNA S.IP

LAMPIRAN 16

LAMPIRAN LAINNYA YANG DIANGGAP PENTING

BERITA ACARA

MUSYAWARAH PERENCANAAN PEMBANGUNAN DESA

Berkaitan dengan pelaksanaan kegiatan pembahasan dan penyepakatan Rancangan RPJM Desa, di Desa Lainungan Kecamatan Watang Pulu Kabupaten Sidenreng Rappang Provinsi Sulawesi Selatan dalam rangka Penyusunan RPJM Desa, maka pada hari ini:

Hari dan Tanggal :
Jam :
Tempat : Aula Kantor Desa Lainungan

Telah diadakan kegiatan kegiatan musyawarah perencanaan pembangunan Desa (musrenbang Desa), yang telah dihadiri oleh wakil-wakil dusun/kelompok (delegasi) dan tokoh masyarakat, serta unsur lain yang terkait Desa sebagaimana tercantum dalam daftar hadir terlampir.

Materi yang dibahas, serta yang bertindak selaku unsur pimpinan rapat dan narasumber dalam membahas kegiatan musyawarah Desa tentang perencanaan Desa adalah:

14. Materi

1. Pembahasan Rancangan RPJM Desa;
2. Pemeringkatan prioritas kegiatan perbidang; dan
3. Penyepakatan Rancangan RPJM Desa.

15. Unsur Pimpinan Rapat dan Narasumber

Pimpinan Rapat	: ANDI HARUNA, S.IP	Dari
Sekretaris/Notulen	: MUHAMMAD YUSUF, S.HI	Dari
Nara Sumber	: 1.	Dari
	2.	Dari
	3.	Dari
	4.	Dari
	5.	Dari

Setelah dilakukan pembahasan dan diskusi terhadap materi, selanjutnya seluruh peserta musyawarah Desa menyepakati beberapa hal yang **berketetapan menjadi kesepakatan akhir** dari musyawarah Desa tentang perencanaan Desa yaitu:

8.

9.

10.

11.

12.



.....
.....
Keputusan diambil secara musyawarah mufakat/aklamasi.

Demikian Berita Acara ini dibuat dan disahkan dengan penuh tanggungjawab agar dapat
dipergunakan sebagaimana mestinya.

Pimpinan Musyawarah Desa,

Lainungan, Januari 2020

Notulis/Sekretaris,

.....
MUHAMMAD YUSUF, S.HI

Mengetahui :
KEPALA DESA

ANDI HARUNA, S.IP

Mengetahui dan Menyetujui :
Wakil Peserta Muswyawarah.

NO	N A M A	ALAMAT	TANDA TANGAN
1			1
2			2
3			3
4			4
5			5